



**DEPARTAMENTO  
NACIONAL DE PLANEACIÓN**

**Comité Sectorial MGMP  
2024-2027  
Sector de Ambiente y  
Desarrollo Sostenible**

**MINAMBIENTE- MHCP - DNP**



5 de Mayo 2023

- 1. Principales Metas**
- 2. Ingresos**
- 3. Solicitudes MGMP 2024-2027 y Vigencias Futuras**
- 4. Solicitudes MGMP 2024-2027 Funcionamiento**
- 5. Solicitudes MGMP 2024-2027 Inversión**
- 6. Políticas Transversales**

# 1. Principales Metas

# Bases del Plan Nacional de Desarrollo

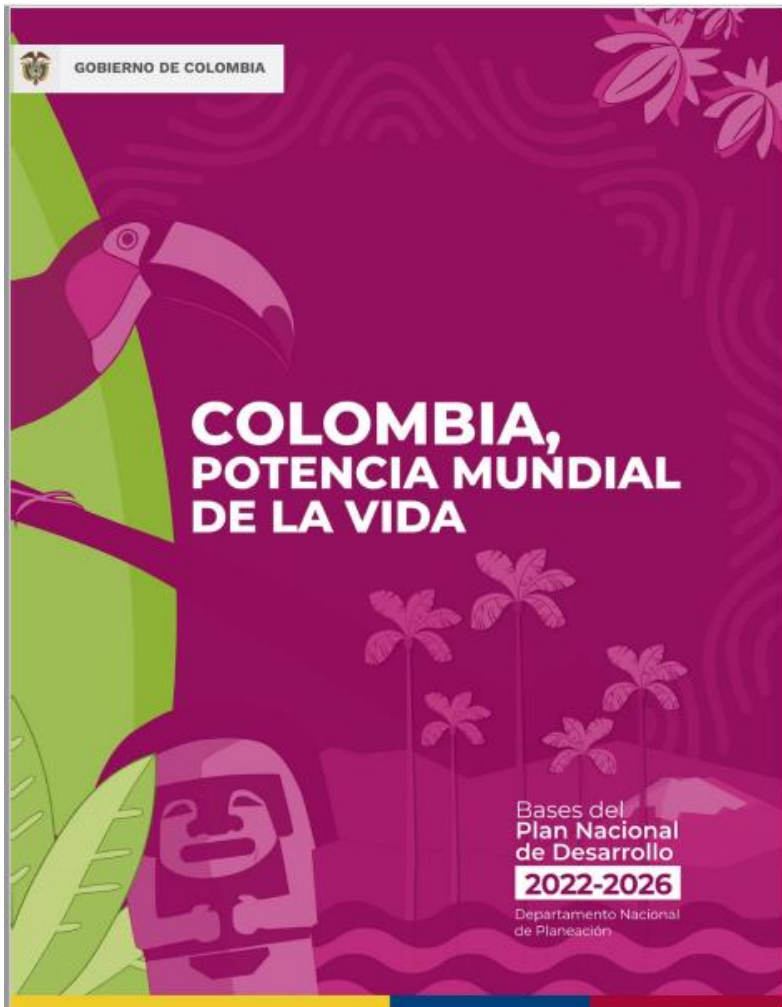

- **El Plan Nacional de Desarrollo 2022-2026** *Colombia potencia mundial de la vida* concreta el inicio de **una transición hacia la paz total**.
- **Ordenar alrededor del agua implica la transformación de las estructuras productivas**, de tal manera que las economías limpias, biodiversas y basadas en conocimiento, reemplacen la producción intensiva en el uso del carbono, la sustentabilidad requiere de la equidad y la inclusión.
- **Este Plan modifica las visiones convencionales del desarrollo económico y reconoce la importancia de los recursos naturales**, y de la armonía con la naturaleza. **Territorio y cultura son inseparables**.
- Este PND reconoce las diferencias territoriales y culturales y **plantea las transformaciones que deben operar**.



# Transformaciones del PND



*Las 5 transformaciones del PND 2022-2026 buscan orientar economía hacia la promoción de un desarrollo económico, social y ambiental*

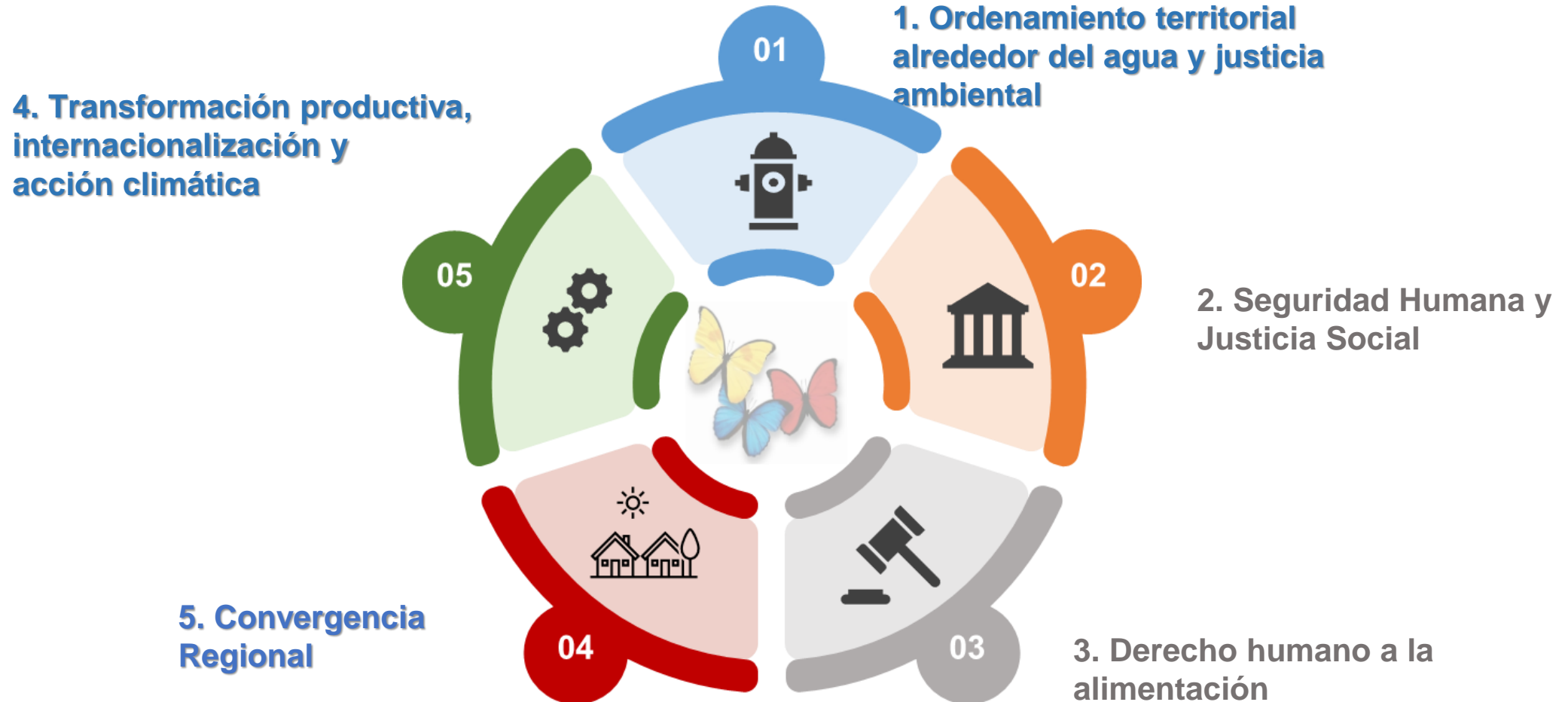



## Ordenamiento del territorio alrededor del agua y justicia ambiental:

Indicadores de segundo nivel	Línea Base	Meta Cuatrienio
Acuerdos territoriales para el ordenamiento alrededor del agua	0	13

## Transformación productiva, internacionalización y acción climática:

Indicador de Primer Nivel	Línea Base	Meta Cuatrienio
Reducción de la deforestación nacional.	174.103 ha (2021)	20% (Equivalente a 140.000 ha)
Áreas en proceso de restauración, recuperación y rehabilitación de ecosistemas degradados.	946.217 ha (2022)	1.700.000 ha
<b>Indicadores de Segundo Nivel</b>		
Proyectos de investigación aplicada en bioeconomía para la transformación productiva	8	14
Proyectos territoriales para mejorar la gestión ambiental urbana en municipios de menos de 50 mil habitantes.	0	20
Áreas bajo esquemas de Pagos por Servicios Ambientales (PSA) e incentivos a la Conservación.	443.828 ha (2021)	743.828 ha

# Colombia, sociedad para la vida: Actores diferenciales para el cambio



# Compromisos étnicos Sector Ambiente

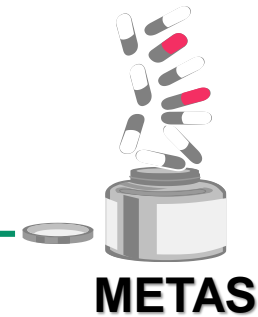

25

Indicadores de indígenas

11

Indicadores NARP

3

Pueblo Rrom

39

Indicadores del Sector

Compromisos étnicos por dependencias

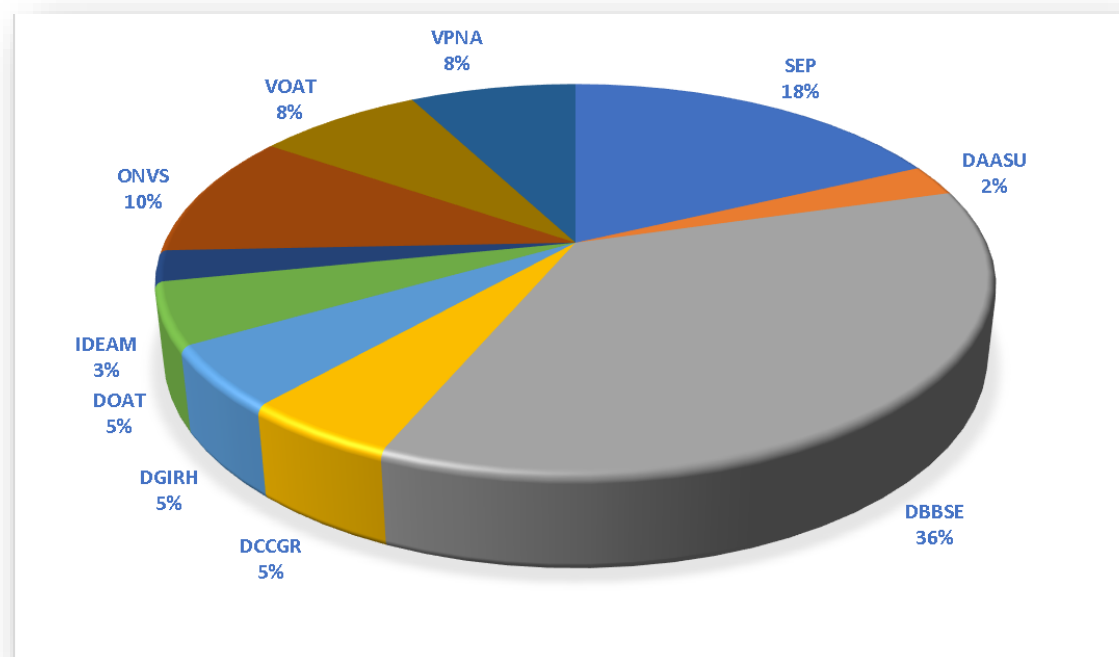

NARP: 2023-2024 = \$ 159 mil millones

Indígenas : \$ 95.000 mil millones

Rrom: \$ 1.650 millones

**Total:**  
\$ 255.6 millones



# MACROMETAS PRESIDENTE

## Sector Ambiente y Desarrollo Sostenible

PND 2022-2026  
37 Macrometas



MINISTERIO DE AMBIENTE Y  
DESARROLLO SOSTENIBLE

3 Macrometas

1

**Nuevo Ordenamiento  
Territorial Alrededor del  
Agua y Justicia Ambiental.**

Sistemas territoriales de gobernanza del agua multinivel, estrategia de resolución participativa de conflictos socioambientales, actualización de la planificación territorial en el marco de la crisis mundial climática.

2

**Contención de la  
deforestación transitando a  
Núcleos de Desarrollo  
Forestal Sostenible**

Gobernanza de comunidades étnicas y campesinas, saberes tradicionales y ancestrales, alternativas integrales de agroecología, bioeconomía y acuerdos de conservación en el marco de la Paz Total.

3

**Colombia como líder global  
en acción climática**

Acelerar la implementación de la Contribución Determinada a Nivel Nacional (NDC) y fortalecer la institucionalidad y el financiamiento climático bajo una mirada de justicia climática en los territorios

# MACROMETAS PRESIDENTE

## Sector Ambiente y Desarrollo Sostenible

### Macrometas

### Indicadores

**1**  
**Nuevo Ordenamiento Territorial Alrededor del Agua y Justicia Ambiental.**

- i. 13 territorios con programas de ordenamiento
- ii. 4 millones Has ordenadas en cuencas hidrográficas (POMCA)
- iii. 400 procesos de control social y/o veedurías - Acuerdo de Escazú.
- iv. 150 nuevos municipios priorizados con Zonificación Ambiental
- v. 27 territorios con rutas de democratización y acceso a la información ambiental

**2**  
**Contención de la deforestación transitando a Núcleos de Desarrollo Forestal Sostenible**

- i. Reducción de 34.103 Has de deforestación en núcleos activos para transitar a núcleos de desarrollo de economía forestal y de la biodiversidad
- ii. 753.783 hectáreas en proceso de revitalización del territorio (restauración, recuperación y rehabilitación) de áreas y ecosistemas degradados
- iii. 6 proyectos de investigación aplicada en bioeconomía para la transformación productiva
- iv. 28 planes de acción formulados participativamente para consolidar los Núcleos de Desarrollo de Economía Forestal y de la Biodiversidad.
- v. Proyectos de PSA y otros incentivos a la conservación en ejecución en ecosistemas estratégicos.
- vi. Alcanzar el 88% de la representatividad de ecosistemas protegidos en el Sistema Nacional de Áreas Protegidas (SINAP).

**3**  
**Colombia como líder global en acción climática**

- i. Instancia de Alto Nivel liderada por el Presidente de la República creada
- ii. Presupuesto de carbono de Colombia estructurado,
- iii. 100% de la estructuración y puesta en marcha del Fondo para la Vida (Fonsurec).
- iv. Formulación de la hoja de ruta para la formulación de la NDC 2031-2035 (en 2025)

# 1. Principales metas

Millones de pesos			PND 2024-2027			
Metas Plan Nacional de Desarrollo		Total 2024-2027	2024	2025	2026	2027
			PROYECCIÓN	PROYECCIÓN	PROYECCIÓN	PROYECCIÓN
Núcleos de Desarrollo de Economía Forestal y de la Biodiversidad para el control de la deforestación (Macrometa)	Meta	28	6	8	9	5
	Unidad de Medida	Número	Número	Número	Número	Número
	% Avance	0%				
	Recursos	2.553.600	547.200	729.600	820.800	456.000
Áreas en proceso de restauración, recuperación y rehabilitación de ecosistemas degradados	Meta	753.783	245.000	245.000	198.783	65.000
	Unidad de Medida	hectáreas	hectáreas	hectáreas	hectáreas	hectáreas
	% Avance	0%				
	Recursos	4.199.648	1.365.000	1.365.000	1.107.505	362.143
Procesos de control social y/o veedurías en temas ambientales operando en la vigencia 2023 - Acuerdo de Escazú (Macrometa)	Meta	400	100	120	120	60
	Unidad de Medida	Número	Número	Número	Número	Número
	% Avance	0%				
	Recursos	10.501	2.625	3.150	3.150	1.575
Nuevos municipios priorizados con ampliación de la cobertura geográfica de Zonificación Ambiental participativa (Macrometa)	Meta	170	50	50	20	50
	Unidad de Medida	Número	Número	Número	Número	Número
	% Avance	0%				
	Recursos	8.609	2.365	2.602	1.041	2.602
Territorios con rutas de democratización y acceso a la información ambiental para el empoderamiento de las comunidades locales (Macrometa)	Meta	27	6	8	7	6
	Unidad de Medida	Número	Número	Número	Número	Número
	% Avance	0%				
	Recursos	272.115	60.470	80.627	70.548	60.470
Acuerdos territoriales para el ordenamiento alrededor del agua	Meta	13	8	2	1	2
	Unidad de Medida	Número	Número	Número	Número	Número
	% Avance	0%				
	Recursos	175.500	108.000	27.000	13.500	27.000

Millones de pesos			PND 2024-2027			
Metas Plan Nacional de Desarrollo		Total 2024-2027	2024	2025	2026	2027
			PROYECCIÓN	PROYECCIÓN	PROYECCIÓN	PROYECCIÓN
# Hectáreas ordenadas en cuencas hidrográficas a partir de su Plan de Ordenación y Manejo (POMCA) con consideraciones de variabilidad, cambio climático y esquemas de gobernanza (Macrometa)	Meta	4	0,80	1,20	1,40	0,60
	Unidad de Medida	Millones de Hectáreas	Millones de Hectáreas	Millones de Hectáreas	Millones de Hectáreas	Millones de Hectáreas
	% Avance	0%				
	Recursos	32.500	7.000	9.000	11.000	5.500
Incrementar al 2030, en un 15% con relación a la línea base de representatividad del 2021, los ecosistemas o unidades de análisis ecosistémicos no representados o subrepresentados en el Sistema Nacional de Áreas protegidas (SINAP). NDC, LAC	Meta	100%	30%	30%	20%	20%
	Unidad de Medida	Porcentaje	Porcentaje	Porcentaje	Porcentaje	Porcentaje
	% Avance	100%	30%	30%	20%	20%
	Recursos	57.580	14.730	14.730	14.730	13.391
Conservación de la Biodiversidad Aumento en la representatividad SINAP., Mejora en la efectividad en las áreas de conservación pública y Disminución de las presiones sobre las áreas protegidas y OMEC	Meta	100%	25%	25%	25%	25%
	Unidad de Medida	Porcentaje	Porcentaje	Porcentaje	Porcentaje	Porcentaje
	% Avance	100%	25%	25%	25%	25%
	Recursos	2.321.424	580.356	580.356	580.356	580.356
Implementación de la NDC y ley de acción climática (mitigación y adaptación )	Meta	100%	25%	25%	25%	25%
	Unidad de Medida	Porcentaje	Porcentaje	Porcentaje	Porcentaje	Porcentaje
	% Avance	100%	25%	25%	25%	25%
	Recursos	476.656	119.164	119.164	119.164	119.164
Internacionalización Ambiental Participación Activa en las CONVENCIONES INTERNACIONALES en 2023: Minamata, Cambio Climático, Químicos, Convenio Cartagena , Océanos, Conferencia Agua de Naciones Unidas, BBNJ, Bureau CBD y RAMSAR	Meta	100%	25%	25%	25%	25%
	Unidad de Medida	Porcentaje	Porcentaje	Porcentaje	Porcentaje	Porcentaje
	% Avance	100%	25%	25%	25%	25%
	Recursos	23.595	4.875	5.850	6.435	6.435
Modernización institucional y territorialización del SINA Reforma SINA/ SIAC /Creación de la Agencia de la Restauración, el servicio Forestal Nacional y la Biodiversidad / Optimización SISCLIMA, SINA y SNGRD/ acuerdo de Escazú	Meta	100%	25%	25%	25%	25%
	Unidad de Medida	Porcentaje	Porcentaje	Porcentaje	Porcentaje	Porcentaje
	% Avance	100%	25%	25%	25%	25%
	Recursos	591.472	147.868	147.868	147.868	147.868
<b>TOTAL</b>		<b>10.723.200</b>	<b>2.959.653</b>	<b>3.084.946</b>	<b>2.896.097</b>	<b>1.782.503</b>

## 2. Ingresos

# Proyección de Ingresos del Sector de Ambiente y Desarrollo Sostenible

Millones de pesos	MGMP 2024-2027								
	Ingresos	2023	2024	2025	2026	2027	Var% 24/23	Var% 25/24	Var% 26/25
<b>I. Ingresos Corrientes</b>	<b>217.722</b>	<b>241.899</b>	<b>250.118</b>	<b>258.906</b>	<b>268.336</b>	<b>11%</b>	<b>3%</b>	<b>4%</b>	<b>4%</b>
Contribuciones	13.912	12.285	12.653	13.033	13.424	-12%	3%	3%	3%
Tasas y derechos administrativos	164.745	190.307	196.023	201.909	207.974	16%	3%	3%	3%
Multas sanciones e intereses de mora	13.028	13.419	13.821	14.236	14.663	3%	3%	3%	3%
Derechos económicos por uso de recursos naturales	1.466	1.666	1.716	1.767	1.820	14%	3%	3%	3%
venta de bienes y servicios	24.571	24.223	25.905	27.960	30.455	-1%	7%	8%	9%
<b>II. Recursos de Capital</b>	<b>65.755</b>	<b>66.928</b>	<b>69.320</b>	<b>63.243</b>	<b>60.792</b>	<b>2%</b>	<b>4%</b>	<b>-9%</b>	<b>-4%</b>
Excedentes financieros	65.755	66.928	69.320	63.243	60.792	2%	4%	-9%	-4%
<b>IV. Nación</b>	<b>73.282</b>	<b>77.019</b>	<b>80.947</b>	<b>85.076</b>	<b>89.415</b>	<b>5%</b>	<b>5%</b>	<b>5%</b>	<b>5%</b>
Fondo Especial SSF	73.282	77.019	80.947	85.076	89.415	5%	5%	5%	5%
<b>Total Ingresos por año</b>	<b>356.760</b>	<b>385.847</b>	<b>400.386</b>	<b>407.224</b>	<b>418.542</b>	<b>8%</b>	<b>4%</b>	<b>2%</b>	<b>3%</b>

# Proyección de Ingresos del Sector de Ambiente y Desarrollo Sostenible (Por Entidad)

Millones de pesos		MGMP 2024-2027							
Ingresos	2023	2024	2025	2026	2027	Var% 24/23	Var% 25/24	Var% 26/25	Var% 27/26
<b>FONDO NACIONAL AMBIENTAL</b>	<b>259.226</b>	<b>284.946</b>	<b>293.885</b>	<b>294.551</b>	<b>299.045</b>	<b>10%</b>	<b>3%</b>	<b>0%</b>	<b>2%</b>
Ministerio de Ambiente y Desarrollo Sostenible	1.519	3.365	161	172	184	122%	-95%	7%	7%
Parques Nacionales Naturales de Colombia - PNN	60.910	91.564	94.311	97.141	100.055	50%	3%	3%	3%
Autoridad Nacional de Licencias Ambientales - ANLA	196.797	190.016	199.412	197.238	198.806	-3%	5%	-1%	1%
<b>Fondo de Compensación Ambiental - FCA</b>	<b>73.282</b>	<b>77.019</b>	<b>80.947</b>	<b>85.076</b>	<b>89.415</b>	<b>5%</b>	<b>5%</b>	<b>5%</b>	<b>5%</b>
Instituto de Hidrología meteorología y Estudios Ambientales - IDEAM	24.251	23.882	25.554	27.598	30.082	-2%	7%	8%	9%
<b>Total Ingresos por año</b>	<b>356.760</b>	<b>385.847</b>	<b>400.386</b>	<b>407.224</b>	<b>418.542</b>	<b>8%</b>	<b>4%</b>	<b>2%</b>	<b>3%</b>

## 2.1 . Proyección de Ingresos FONAM - Ministerio De Ambiente 2024-2027

Millones de pesos	MGMP 2024-2027								
	2023	2024	2025	2026	2027	Var% 24/23	Var% 25/24	Var% 26/25	Var% 27/26
<b>Ingresos</b>									
<b>I. Ingresos Corrientes</b>	<b>150</b>	<b>150</b>	<b>161</b>	<b>172</b>	<b>184</b>	<b>0%</b>	<b>7%</b>	<b>7%</b>	<b>7%</b>
Tasas y derechos administrativos	150	150	161	172	184	0%	7%	7%	7%
<b>II. Recursos de Capital</b>	<b>1.369</b>	<b>3.215</b>	<b>-</b>	<b>-</b>	<b>-</b>	<b>135%</b>	<b>-100%</b>	<b>0%</b>	<b>0%</b>
Excedentes financieros	1.369	3.215	-	-	-	135%	-100%	0%	0%
<b>IV. Nación</b>	<b>-</b>	<b>-</b>	<b>-</b>	<b>-</b>	<b>-</b>	<b>0%</b>	<b>0%</b>	<b>0%</b>	<b>0%</b>
Otros	-	-	-	-	-	0%	0%	0%	0%
<b>TOTAL</b>	<b>1.519</b>	<b>3.365</b>	<b>161</b>	<b>172</b>	<b>184</b>	<b>122%</b>	<b>-95%</b>	<b>7%</b>	<b>7%</b>



# Supuestos de cálculo de ingresos FONAM - Ministerio de Ambiente y Desarrollo Sostenible

## Tendencia de los ingresos

FONAM - MINAMBIENTE		
AÑO	INGRESOS EFECTIVOS	INGRESOS PROYECTADOS
2015	3.932	
2016	11.877	
2017	1.121	
2018	393	
2019	1.263	
2020	175	
2021	191	
2022	169	
2023		150
2024		150
2025		161
2026		172
2027		184

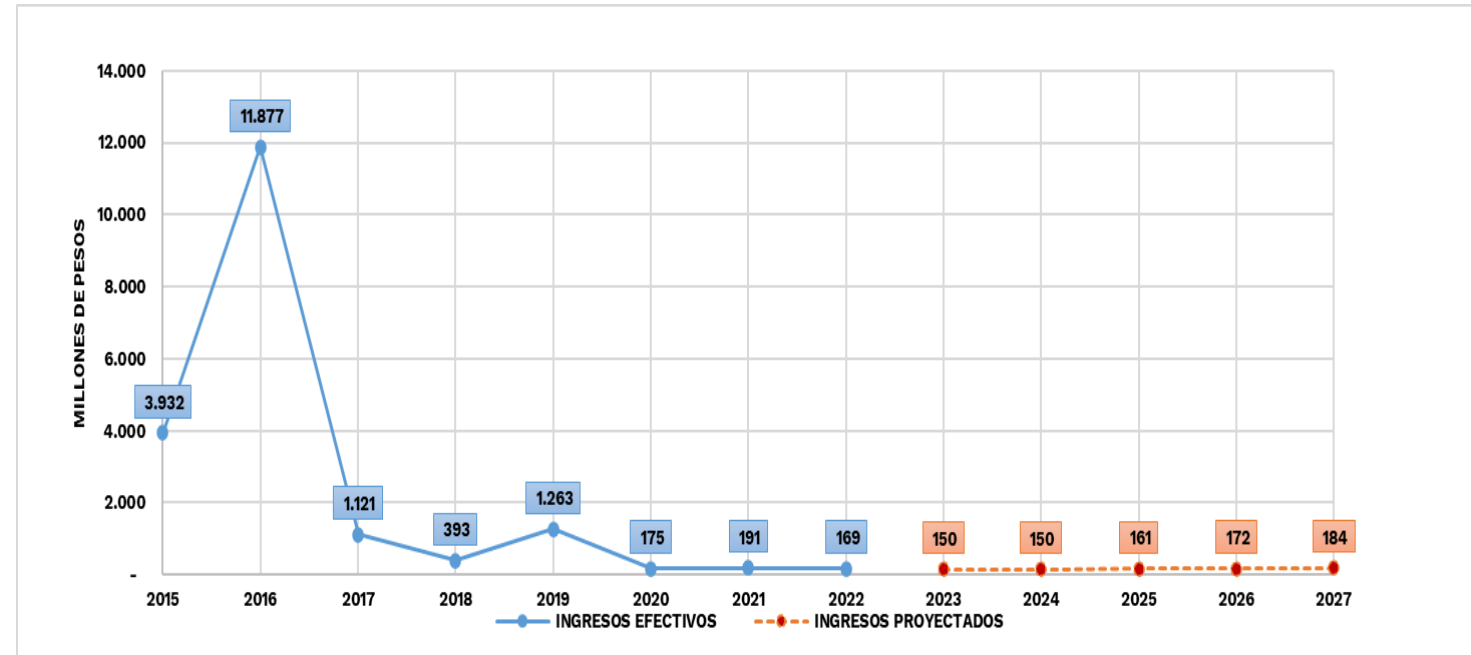

Corresponde a lo Recaudado por la venta de aproximadamente 500 formularios para la exportación de Especies de flora y fauna CITES y la venta depende de las solicitudes que le presenten al Ministerio, para las demás vigencias, se aplico el 5,1% de la Inflación doméstica fin de periodo, IPC.

## 2.2. Proyección de Ingresos FONAM - Parques Nacionales Naturales 2024-2027

Millones de pesos	MGMP 2024-2027								
	2023	2024	2025	2026	2027	Var% 24/23	Var% 25/24	Var% 26/25	Var% 27/26
<b>I. Ingresos Corrientes</b>	<b>39.596</b>	<b>59.531</b>	<b>61.317</b>	<b>63.156</b>	<b>65.051</b>	<b>50%</b>	<b>3%</b>	<b>3%</b>	<b>3%</b>
Contribuciones	13.912	12.285	12.653	13.033	13.424	-12%	3%	3%	3%
Tasas y derechos administrativos	23.969	45.313	46.672	48.072	49.514	89%	3%	3%	3%
Derechos económicos por uso de recursos naturales	1.466	1.666	1.716	1.767	1.820	14%	3%	3%	3%
venta de bienes y servicios	249	268	276	284	293	8%	3%	3%	3%
<b>II. Recursos de Capital</b>	<b>21.314</b>	<b>32.034</b>	<b>32.995</b>	<b>33.984</b>	<b>35.004</b>	<b>50%</b>	<b>3%</b>	<b>3%</b>	<b>3%</b>
Excedentes financieros	21.314	32.034	32.995	33.984	35.003	50%	3%	3%	3%
<b>Tota PNN FONAM</b>	<b>60.910</b>	<b>91.564</b>	<b>94.311</b>	<b>97.141</b>	<b>100.055</b>	<b>50%</b>	<b>3%</b>	<b>3%</b>	<b>3%</b>

### Tendencia de los ingresos

PARQUES NACIONALES		
AÑO	INGRESOS EFECTIVOS	INGRESOS PROYECTADOS
2015	11.081	
2016	9.966	
2017	11.224	
2018	14.096	
2019	18.961	
2020	21.661	
2021	30.240	
2022	48.576	
2023		39.596
2024		59.531
2025		61.317
2026		63.156
2027		65.051

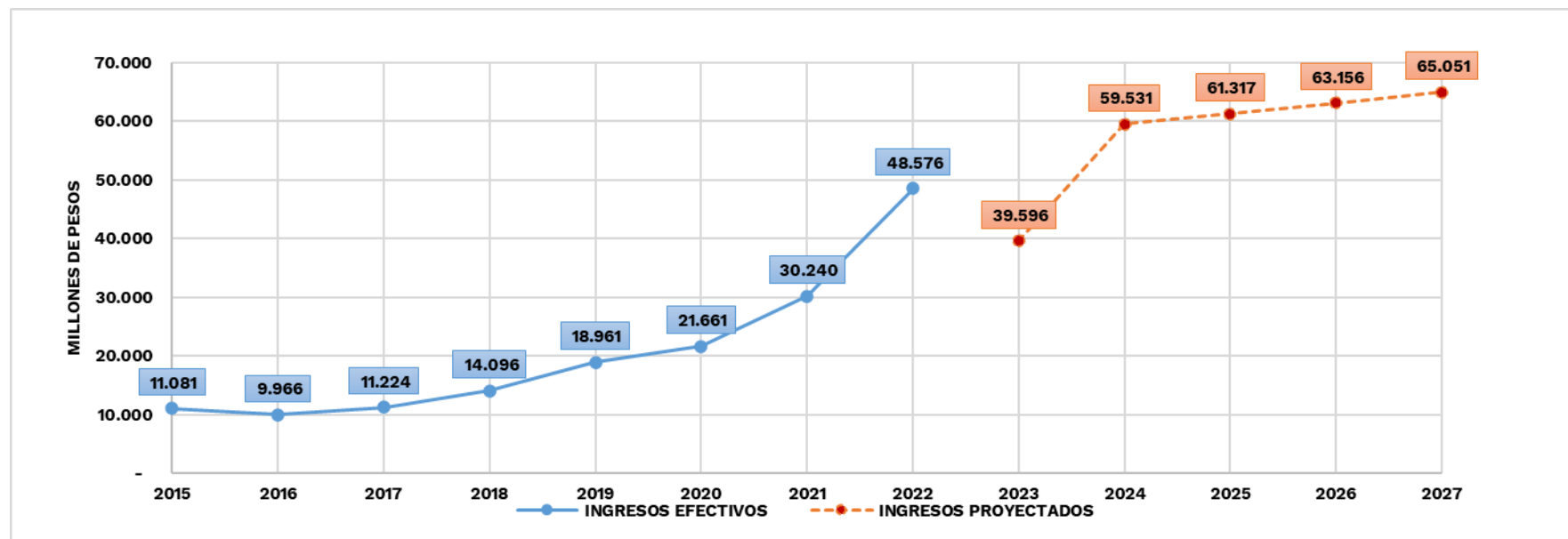

## Supuestos de cálculo de ingresos FONAM - PNN

La proyección de ingresos corrientes en PNNC, se establecen por los siguientes conceptos:

- **Proyección de ingresos del sector eléctrico:** Este valor se estima en consideración a las liquidaciones registradas en enero de 2023, por parte de las empresas ISAGEN, URRRA, CELSIA Y EPM. La siguiente tabla presenta las cifras estimadas.
- **Derecho de ingreso a áreas protegidas:** En la proyección para el cálculo del valor del cobro de derecho de ingreso a las áreas protegidas para la vigencia 2024 aplicaron los siguientes criterios: Áreas abiertas al ecoturismo para el 2024, el número de visitantes estimados para el 2024, el valor de la tarifa aprobada para cada área protegida de acuerdo a la circular No. 074 de diciembre 23 de 2022, así como el recaudo efectivo a diciembre de 2022 de acuerdo al reporte de ejecución presupuestal 2022 remitido por el grupo de gestión financiera de PNNC.
- **Concesiones y contratos de ecoturismo comunitario:** El valor mensual de recaudo se proyectó de acuerdo con lo pactado en las cláusulas de los contratos de ecoturismo comunitario, concesiones, convenios y contratos interadministrativos que se están ejecutando a la fecha.
- **Tienda de Parques:** La proyección de ingresos por concepto Tienda de Parques se realiza por los ingresos por concepto de ventas de los diferentes puntos y por los nuevos puntos a abrir en 2024, se tuvo en cuenta el valor proyectado para el 2023 con un incremento del 5,6%.

## 2.3. Proyección de Ingresos FONAM - ANLA 2024-2027

Millones de pesos

Ingresos	MGMP 2024-2027								
	2023	2024	2025	2026	2027	Var% 24/23	Var% 25/24	Var% 26/25	Var% 27/26
<b>I. Ingresos Corrientes</b>	<b>153.725</b>	<b>158.337</b>	<b>163.087</b>	<b>167.979</b>	<b>173.019</b>	<b>3%</b>	<b>3%</b>	<b>3%</b>	<b>3%</b>
Tasas y derechos administrativos	140.626	144.844	149.190	153.665	158.275	3%	3%	3%	3%
Multas sanciones e intereses de mora	13.028	13.419	13.821	14.236	14.663	3%	3%	3%	3%
venta de bienes y servicios	71	74	76	78	80	3%	3%	3%	3%
<b>II. Recursos de Capital</b>	<b>43.072</b>	<b>31.679</b>	<b>36.325</b>	<b>29.259</b>	<b>25.788</b>	<b>-26%</b>	<b>15%</b>	<b>-19%</b>	<b>-12%</b>
Excedentes financieros	43.072	31.679	36.325	29.259	25.788	-26%	15%	-19%	-12%
<b>Total ANLA FONAM</b>	<b>196.797</b>	<b>190.016</b>	<b>199.412</b>	<b>197.238</b>	<b>198.806</b>	<b>-3%</b>	<b>5%</b>	<b>-1%</b>	<b>1%</b>

Tendencia de los ingresos

AÑO	ANLA	
	INGRESOS EFECTIVOS	INGRESOS PROYECTADOS
2015	67.112	
2016	69.886	
2017	65.278	
2018	77.431	
2019	123.089	
2020	101.773	
2021	126.106	
2022	141.578	
2023		153.726
2024		158.338
2025		163.088
2026		167.981
2027		173.020

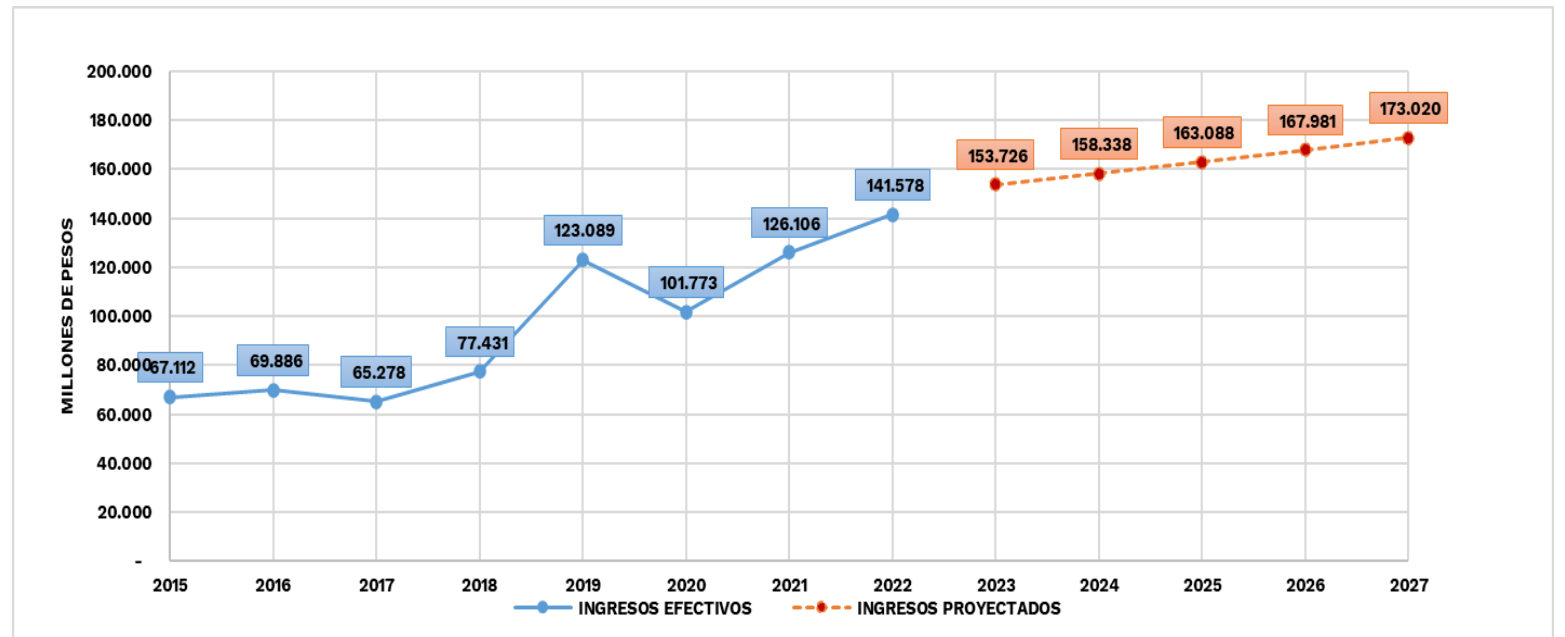

## Supuestos de cálculo de ingresos FONAM - ANLA

1. Se toma el comportamiento histórico de recaudo de las vigencias 2012 a 2022.
2. Se toma como información primaria la Planeación de seguimientos a proyectos activos licenciados, y a las proyecciones de solicitudes de evaluación de licencias ambientales realizadas por las dependencias misionales. Esto considera el fortalecimiento y la mejora de los procedimientos y procesos de evaluación y seguimiento, impactando positivamente la generación de ingresos.
3. Tomando como referente el comportamiento histórico y la planeación de las dependencias misionales, se realiza la previsión de ingresos donde se desarrollan 3 escenarios (pesimista, normal y optimista), donde la Entidad opta como su techo de recaudo por el escenario normal como una meta alcanzable, para complementar la proyección y ser coherentes con la realidad macroeconómica del país se integran variables adicionales como lo son los supuestos macroeconómicos dados por el MHCP, en su circular externa No. 010 del 23 de febrero de 2023.

## 2.4. Proyección de Ingresos Fondo De Compensación Ambiental FCA - 2024-2027

Millones de pesos	MGMP 2024-2027								
	2023	2024	2025	2026	2027	Var% 24/23	Var% 25/24	Var% 26/25	Var% 27/26
IV. Nación	73.282	77.019	80.947	85.076	89.415	5%	5%	5%	5%
Fondo Especial SSF	73.282	77.019	80.947	85.076	89.415	5%	5%	5%	5%
<b>TOTAl</b>	<b>73.282</b>	<b>77.019</b>	<b>80.947</b>	<b>85.076</b>	<b>89.415</b>	<b>5%</b>	<b>5%</b>	<b>5%</b>	<b>5%</b>

Tendencia de los ingresos

AÑO	FCA	
	INGRESOS EFECTIVOS	INGRESOS PROYECTADOS
2015	40.545	
2016	43.465	
2017	44.545	
2018	49.411	
2019	62.961	
2020	64.772	
2021	72.574	
2022	92.821	
2023		73.282
2024		77.019
2025		80.947
2026		85.076
2027		89.415

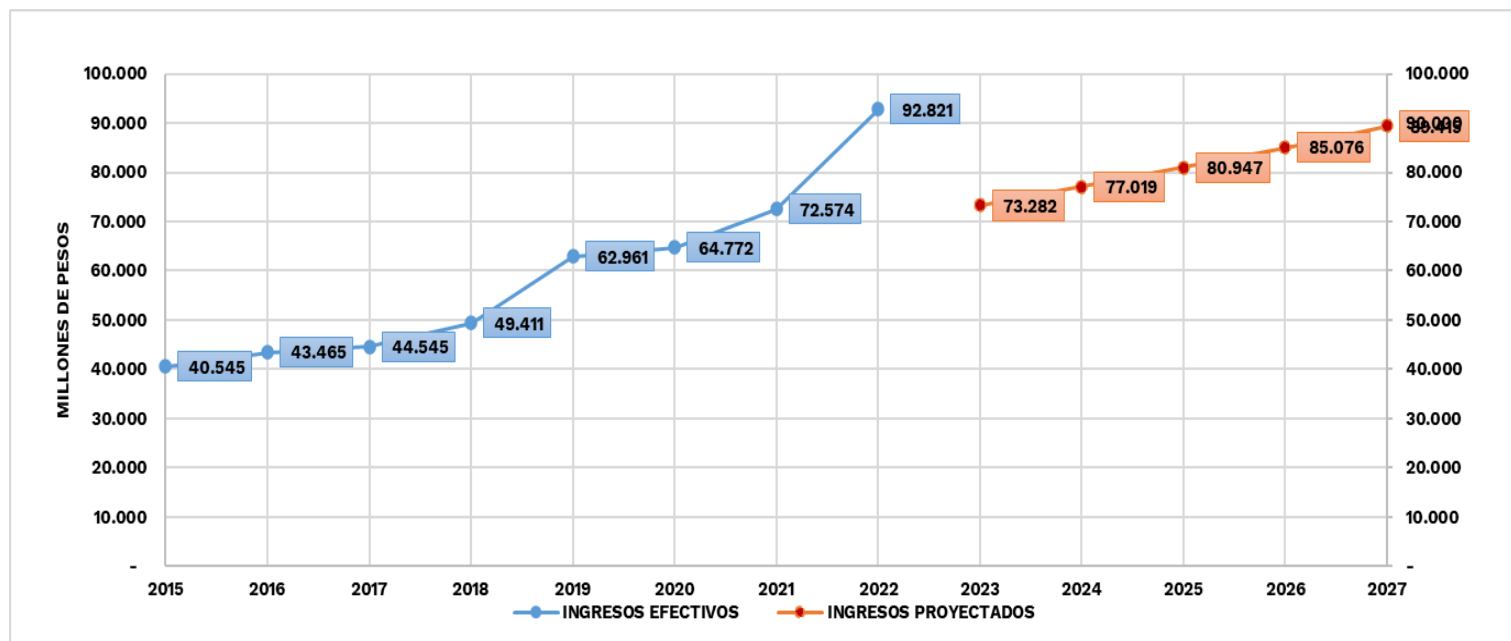

## Supuestos de cálculo de ingresos FCA

1. para calcular el valor de la vigencia 2024 se tomó el promedio de crecimiento de los últimos 10 años y para las demás vigencias, se aplicó el 5,1% IPC, de acuerdo con el Anexo 1 CIRCULAR EXTERNA.

2. En Cuenta Única Nacional -CUN del Fondo de Compensación Ambiental, existen recursos disponibles con corte a 31 de diciembre de 2022 por valor de \$214,567,6 millones.

EJECUCIÓN					PROYECCIÓN			
2023					2024			
DISPONIBILIDAD INICIAL	RECAUDO	GASTO REZAGO 2022	GASTO APROPIACION ASIGNADA	DISPONIBILIDAD FINAL	DISPONIBILIDAD INICIAL	RECAUDO	GASTO APROPIACION ASIGNADA	DISPONIBILIDAD FINAL
214.568	73.282	18.855	56.559	212.436	212.436	77.019	-	289.456

Con los recursos de inversión del Fondo de Compensación Ambiental se prestará apoyo a la financiación de proyectos ambientales presentados por las Corporaciones Autónomas Regionales y de Desarrollo Sostenible identificadas como beneficiarias para la vigencia 2024, con el fin de dar cumplimiento a las metas de las Corporaciones incluidas en su Plan de acción y las metas estratégicas del ministerio incluidas en el Plan Nacional de Desarrollo "Colombia Potencia Mundial de la Vida"

## 2.5. Proyección de Ingresos IDEAM - 2024-2027

Millones de pesos		MGMP 2024-2027							
Ingresos	2023	2024	2025	2026	2027	Var% 24/23	Var% 25/24	Var% 26/25	Var% 27/26
<b>I. Ingresos Corrientes</b>	<b>24.251</b>	<b>23.882</b>	<b>25.554</b>	<b>27.598</b>	<b>30.082</b>	<b>-2%</b>	<b>7%</b>	<b>8%</b>	<b>9%</b>
venta de bienes y servicios	24.251	23.882	25.554	27.598	30.082	-2%	7%	8%	9%
<b>Total IDEAM</b>	<b>24.251</b>	<b>23.882</b>	<b>25.554</b>	<b>27.598</b>	<b>30.082</b>	<b>-2%</b>	<b>7%</b>	<b>8%</b>	<b>9%</b>

Tendencia de los ingresos

IDEAM		
AÑO	INGRESOS EFECTIVOS	INGRESOS PROYECTADOS
2015	6.989	
2016	3.023	
2017	6.310	
2018	4.199	
2019	3.283	
2020	8.740	
2021	8.301	
2022	8.308	
2023		24.251
2024		23.882
2025		25.554
2026		27.598
2027		30.082

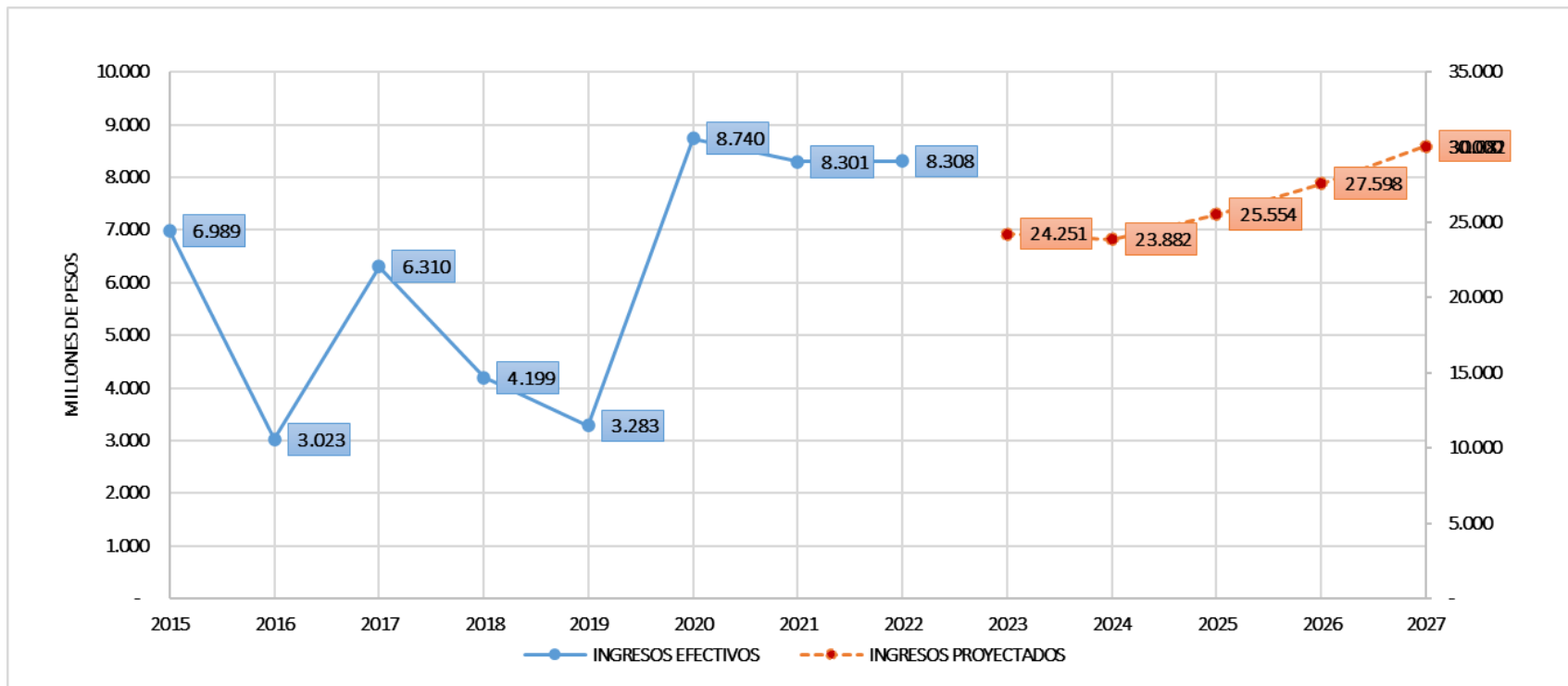



## Supuestos de cálculo de ingresos IDEAM

1. De acuerdo a la estrategia de ampliar la base de cooperantes y debido a las nuevas alianzas especialmente con el sector de Gestión del Riesgo la Institución incrementará desde el año 2024 sus ingresos por concepto de convenios. Aunque desde el año 2023 ya se comenzó el proceso con la firma del convenio con el Fondo Nacional de Gestión de Desastres por valor de 18 mil millones que eleva los ingresos institucionales desde este mismo año la ejecución a un nuevo nivel.

2. La percepción de ingresos por concepto de otros ingresos se mantiene como en años anteriores. Es decir con entidades del sector petrolero y por la operación del grupo de acreditación de laboratorios.

# **3. Solicitudes MGMP 2024-2027 y vigencias futuras**

## 3.1 Vigencias Futuras MGMP 2024 - 2027

Millones de pesos	Vigencias Futuras aprobadas					
	Vigencias Futuras Funcionamiento	2024	2025	2026	2027	Total
	MINISTERIO	1.259	1.092	427	-	2.778
	PNN	5.954	5.072	1.685	-	12.711
	ANLA	8.741	-	-	-	8.741
	<b>Total</b>	<b>15.954</b>	<b>6.164</b>	<b>2.112</b>	<b>-</b>	<b>24.230</b>

TOTAL		
Año	Solicitud MGMP	V.F. Autorizadas
2024	234.304	15.954
2025	242.546	6.164
2026	247.299	2.112
2027	253.085	-

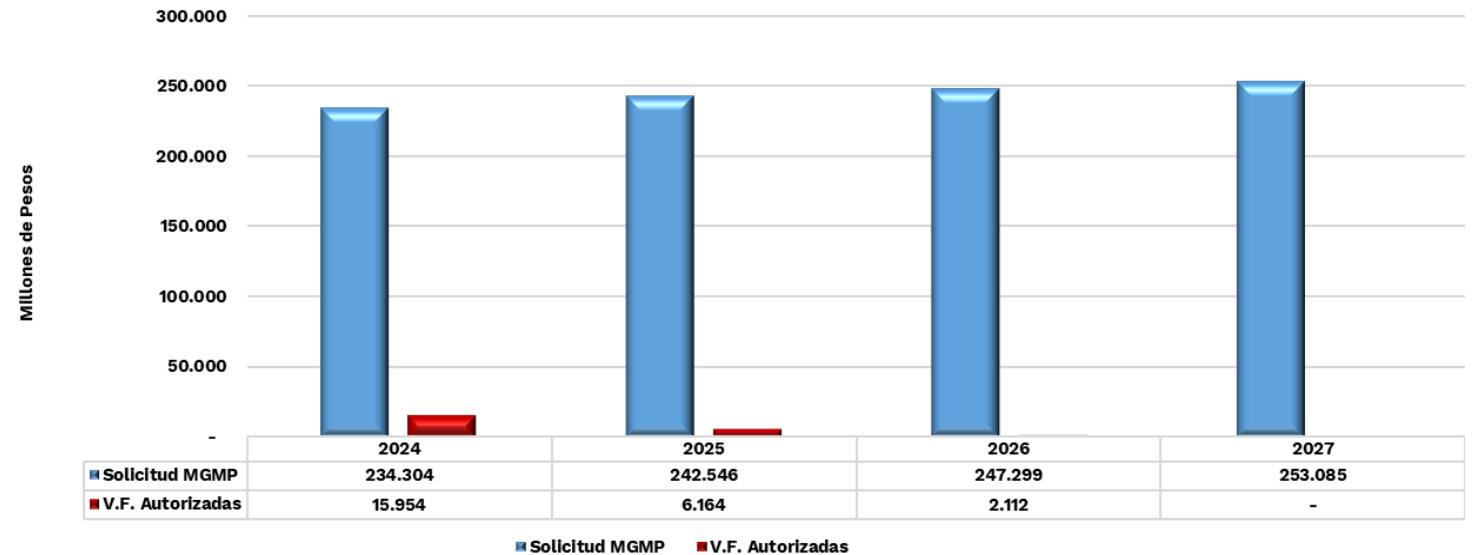

# Solicitud Sector MGMP 2024 – 2027

## SOLICITUD CONSOLIDADA TOTAL FUNCIONAMIENTO E INVERSIÓN SECTOR DE AMBIENTE Y DESARROLLO SOSTENIBLE

Millones de pesos		Solicitud MGMP 2024-2027								
		2023*	2024	2025	2026	2027	Var% 24/23	Var% 25/24	Var% 26/25	Var% 27/26
Solicitud	Funcionamiento**	505.393	851.219	940.513	1.040.528	1.152.752	68%	10%	11%	11%
	Inversión	902.207	3.121.158	3.246.590	3.425.238	3.563.602	246%	4%	6%	4%
	<b>Total Solicitud MGMP 2024-2027</b>	<b>1.407.600</b>	<b>3.972.377</b>	<b>4.187.103</b>	<b>4.465.766</b>	<b>4.716.354</b>	<b>182%</b>	<b>5%</b>	<b>7%</b>	<b>6%</b>
	<b>MGMP 2023 -2026 CONPES 4103 14-07-2022</b>	1.191.196	1.123.972	1.174.349	1.287.770	-	-6%	4%	10%	-100%
	Diferencia	216.404	2.848.405	3.012.754	3.177.996	4.716.354	1216%	6%	5%	48%

\* Apropiación vigente a 31 de marzo de 2023

\*\* En Funcionamiento se incluye servicio a la deuda

# **4. Solicitudes MGMP 2024-2027 Funcionamiento**

## 4. Solicitud Funcionamiento Sector de Ambiente y Desarrollo Sostenible

## POR ENTIDAD

Millones de pesos	MGMP 2024-2027								
	2023*	2024	2025	2026	2027	Var% 24/23	Var% 25/24	Var% 26/25	Var% 27/26
Ministerio de Ambiente y Desarrollo Sostenible **	111.965	211.201	226.095	242.298	259.948	89%	7%	7%	7%
Parques Nacionales Naturales de Colombia	56.889	253.738	284.231	318.563	357.227	346%	12%	12%	12%
Autoridad Nacional de Licencias Ambientales - ANLA	80.620	92.229	102.464	113.943	126.821	14%	11%	11%	11%
Instituto de Hidrología Meteorología y Estudios Ambientales - IDEAM	54.952	64.506	71.528	79.576	88.927	17%	11%	11%	12%
Fondo Nacional Ambiental - FONAM	82.512	94.499	106.642	120.357	135.848	15%	13%	13%	13%
Corporaciones Autónomas Regionales y de Desarrollo Sostenible	90.597	101.988	114.841	129.345	145.713	13%	13%	13%	13%
<b>Total Funcionamiento</b>	<b>477.534</b>	<b>818.162</b>	<b>905.802</b>	<b>1.004.082</b>	<b>1.114.483</b>	<b>71%</b>	<b>11%</b>	<b>11%</b>	<b>11%</b>
<b>Servicio de la Deuda</b>	<b>27.859</b>	<b>33.058</b>	<b>34.711</b>	<b>36.446</b>	<b>38.269</b>	<b>19%</b>	<b>5%</b>	<b>5%</b>	<b>5%</b>
<b>Total Funcionamiento + Servicio de la Deuda</b>	<b>505.393</b>	<b>851.219</b>	<b>940.513</b>	<b>1.040.528</b>	<b>1.152.752</b>	<b>68%</b>	<b>10%</b>	<b>11%</b>	<b>11%</b>

\*Apropiación vigente a 31 de marzo de 2023

\*\* Ministerio incluye transferencia a los Institutos de Investigación y FCA

## 4. Solicitud Funcionamiento Sector de Ambiente y Desarrollo Sostenible

## POR CONCEPTO

Millones de pesos	MGMP 2024-2027									
	Funcionamiento	2023*	2024	2025	2026	2027	Var%	Var%	Var%	Var%
							24/23	25/24	26/25	27/26
Gastos de personal	272.731	483.535	546.394	617.426	697.691	77%	13%	13%	13%	
Adquisición de Bienes y servicios	60.179	85.993	90.532	95.312	100.346	43%	5%	5%	5%	
Transferencias corrientes	140.205	243.510	263.451	285.597	310.352	74%	8%	8%	9%	
Gastos por tributos, multas, sanciones e intereses de mora	4.420	5.123	5.425	5.748	6.094	16%	6%	6%	6%	
<b>Total Funcionamiento</b>	<b>477.534</b>	<b>818.162</b>	<b>905.802</b>	<b>1.004.082</b>	<b>1.114.483</b>	<b>71%</b>	<b>11%</b>	<b>11%</b>	<b>11%</b>	
<b>Servicio de la Deuda</b>	<b>27.859</b>	<b>33.058</b>	<b>34.711</b>	<b>36.446</b>	<b>38.269</b>	<b>19%</b>	<b>5%</b>	<b>5%</b>	<b>5%</b>	
<b>Total Funcionamiento + Servicio de la Deuda</b>	<b>505.393</b>	<b>851.219</b>	<b>940.513</b>	<b>1.040.528</b>	<b>1.152.752</b>	<b>68%</b>	<b>10%</b>	<b>11%</b>	<b>11%</b>	

\* Apropiación vigente a 31 de marzo de 2023

## 4.1 Solicitud MGMP Funcionamiento - Minambiente

Millones de pesos		Solicitud MGMP 2024-2027							
Funcionamiento/Entidad	2023*	2024	2025	2026	2027	Var%	Var%	Var%	Var%
						24/23	25/24	26/25	27/26
Gastos de personal	47.513	54.180	61.223	69.182	78.176	14%	13%	13%	13%
Adquisición de Bienes y servicios	6.600	9.349	9.816	10.307	10.823	42%	5%	5%	5%
Transferencias corrientes	56.733	146.493	153.818	161.509	169.584	158%	5%	5%	5%
Gastos por tributos, multas, sanciones e intereses de mora	1.119	1.179	1.238	1.300	1.365	5%	5%	5%	5%
<b>Total Funcionamiento</b>	<b>111.965</b>	<b>211.201</b>	<b>226.095</b>	<b>242.298</b>	<b>259.948</b>	<b>89%</b>	<b>7%</b>	<b>7%</b>	<b>7%</b>
Servicio de la Deuda	4.118	6.909	7.254	7.617	7.998	68%	5%	5%	5%
<b>Total Funcionamiento + Servicio a la deuda</b>	<b>116.083</b>	<b>218.110</b>	<b>233.350</b>	<b>249.915</b>	<b>267.946</b>	<b>88%</b>	<b>7%</b>	<b>7%</b>	<b>7%</b>

\* Apropiación vigente a 31 de marzo de 2023



## 4.1 Solicitud MGMP Funcionamiento - Minambiente

### I. GASTOS DE PERSONAL.

El Ministerio de Ambiente y Desarrollo Sostenible en el ejercicio de la programación presupuestal de Funcionamiento 2024 requiere la totalidad de los recursos programados en el rubro de Gastos de Personal en el entendido que el Minambiente adelantó el proceso de provisión de empleos a través de convocatoria pública con la Comisión Nacional del Servicio Civil - CNSC dando cumplimiento a lo ordenado en la Ley 909 de 2004. Igualmente se resalta que dicho personal es requerido en su totalidad para atender los temas agrupados principalmente en las áreas misionales.

Adicionalmente, se debe tener en cuenta que el Ministerio de Ambiente y Desarrollo Sostenible tiene a su cargo la dirección y administración del Fondo Nacional Ambiental – FONAM, que es una unidad creada con autonomía presupuestal, pero sin la estructura administrativa ni planta de personal, y por lo tanto es el Ministerio quién con su planta de personal debe cumplir con los objetivos misionales y de apoyo de estas dos unidades ejecutoras.

La proyección de los gastos de personal se hizo teniendo en cuenta la planta de 378 empleos, tomando como base los salarios establecidos en el Decreto 473 del 29 de marzo de 2022, y aplicando el incremento correspondiente al 13,12%, según circular.

Incremento el pago de ARL, en aras de garantizar el cubrimiento adecuado de los riesgos laborales de los trabajadores, se realizó con la ARL Positiva un estudio con el fin de identificar las actividades desempeñadas por los trabajadores en las diferentes áreas, encontrándose que algunos de ellos realizan tareas consideradas de alto riesgo, es así que la ARL Positiva mediante comunicado SAL-2021 01 005 de fecha 17 de diciembre de 2021, indicó la apertura del centro de trabajo riesgo V para "extracción de mineral de hierro o hierro sinterizados incluye solamente a empresas dedicadas a la explotación de minas metálicas", y apertura de centro de trabajo Riesgo II, "empresas dedicadas a radio y televisión".

De esta manera el pago a la ARL pasa de riesgo 1 con porcentaje 0.522% a riesgo 5 con porcentaje 6.960 % lo que refiere un aumento significativo en el pago de los riesgos laborales a Positiva ARL por aquellos trabajadores que realizan estas tareas.

## II. ADQUISICION DE BIENES Y SERVICIOS.

El Ministerio de Ambiente y Desarrollo Sostenible desde vigencias anteriores ha presentado dificultades para la financiación de los diferentes rubros asociados a la fuente de recursos por funcionamiento teniendo en cuenta las necesidades reales para el desarrollo de sus funciones; de igual forma, como consecuencia del traslado de sede de la Autoridad Nacional de Licencias – ANLA en octubre 2020, el Ministerio debe asumir la totalidad de los gastos de funcionamiento que venía compartiendo con dicha entidad de acuerdo al Convenio 381 de 2016 , toda vez que se está ocupando el edificio anexo, generando un incremento en los gastos de adquisición de bienes y servicios, ocasionando la desfinanciación de los rubros vigentes; teniendo en cuenta lo anterior, es importante suplir la necesidad existente debido a que el Ministerio debe garantizar la funcionalidad de sus instalaciones. Los bienes y servicios que presentan mayor déficit son los expuestos a continuación:

**Servicio de Seguridad y Vigilancia:** En consideración a las disposiciones legales vigentes acerca de la responsabilidad que recae sobre quienes administran y controlan los bienes y el patrimonio del Estado, corresponde al Ministerio de Ambiente y Desarrollo Sostenible, entre otros deberes, garantizar el buen funcionamiento de las instalaciones y la prestación de los servicios de vigilancia en las mismas, a fin de propender por la seguridad de los servidores públicos, contratistas, visitantes y en general, por los bienes muebles, enseres y demás, ubicados en dichas instalaciones.

**Servicio de Cafetería y Aseo:** La eficiente gestión es para la Administración Pública un aspecto básico para para el logro de resultados en los planes y proyectos diseñados. Por tal motivo el Ministerio debe gestionar que todas las áreas de la entidad cuenten con los bienes y servicios para contribuir al bienestar de los servidores y así propender un optimo desarrollo de sus actividades diarias, que le permitan realizar sus funciones en cumplimiento del objeto misional de la entidad.

**Seguros Generales:** El Ministerio de Ambiente y Desarrollo Sostenible, se encuentra expuesto a diferentes tipos de riesgos que, en el evento de materializarse un siniestro, producirían un detrimento al patrimonio de la Entidad. En consecuencia, es obligación de las Entidades del Estado asegurar sus bienes e intereses patrimoniales, para lo cual deben estar debidamente amparados por pólizas de seguro, en aras de salvaguardar su patrimonio contra la mayor cantidad de riesgos a los cuales se encuentra expuesto

### III. TRANSFERENCIAS CORRIENTES.

#### **CONSULTAS PREVIAS**

De conformidad con el Convenio OIT 169, aprobado a través de la Ley 21 de 1991, en conjunto con la abundante jurisprudencia de la Honorable Corte Constitucional que ha desarrollado el derecho fundamental a la consulta previa para los pueblos étnicos del país, cuando se prevean medidas legislativas o administrativas susceptibles de afectarles directamente, es deber consultarles de manera previa, libre e informada la medida, programa, proyecto, obra o actividad.

#### **INSTITUTOS DE INVESTIGACION.**

## 4.2 Solicitud MGMP Funcionamiento – INSTITUTOS DE INVESTIGACIÓN



Millones de pesos

Funcionamiento/Entidad	2023*	Solicitud MGMP 2024-2027							
		2024	2025	2026	2027	Var%	Var%	Var%	Var%
						24/23	25/24	26/25	27/26
Gastos de personal	31.527	52.038	58.803	66.448	75.086	65%	13%	13%	13%
Adquisición de Bienes y servicios	4.367	12.699	13.333	14.000	14.700	191%	5%	5%	5%
Gastos por tributos, multas, sanciones e intereses de mora	393	748	801	857	917	90%	7%	7%	7%
<b>Total</b>	<b>36.288</b>	<b>65.485</b>	<b>72.937</b>	<b>81.305</b>	<b>90.703</b>	<b>80%</b>	<b>11%</b>	<b>11%</b>	<b>12%</b>

\* Apropiación vigente a 31 de marzo de 2023

## 4.2 Solicitud MGMP Funcionamiento - Institutos

Los institutos de investigación son entidades vinculadas al Ministerio de Ambiente y Desarrollo Sostenible y se definió en la Ley 99 de 1993 que la “Nación apropiará anualmente en el capítulo correspondiente al Ministerio del Medio Ambiente los recursos y transferencias necesarios para atender los gastos de funcionamiento e inversión”.

En este sentido y a pesar de que los institutos se han caracterizado por un alto grado de eficiencia y responsabilidad en la ejecución de los recursos que le han sido asignados vía Transferencia de La Nación para funcionamiento e inversión, no han contado con las apropiaciones de recursos suficientes para atender de manera optima todas las necesidades para su funcionamiento y misionalidad, limitando la administración efectiva del recurso humano, administrativo y tecnológico .

Por lo que requiere del aporte de recursos significativos del orden nacional que contribuyan al logro de objetivos propuestos que inciden de manera directa e indirecta en la toma de decisiones para manejo y mejoramiento de las políticas públicas en materia de biodiversidad y medioambiente en el contexto local y nacional y en consonancia con los compromisos adquiridos por el país para atender el posconflicto y el apoyo a algunas de las metas contempladas en el Plan Nacional de Desarrollo ( PND) 2022 - 2026; lo anterior en alineación con el rol misional que le corresponde al Instituto.

los cambios trazados apuntan a que los institutos sean una organización ágil y moderna que pueda competir por recursos y talento de alto nivel para lograr el liderazgo que permita el despliegue del propósito institucional

Por consiguiente, el aumento en el techo presupuestal , permite promover el mejoramiento continuo de los procesos administrativos institucionales a través de diferentes estrategias que garanticen mayor calidad en sus investigaciones como también la protección de los bienes y procesos institucionales para fortalecer la capacidad institucional en el nivel regional a través de procesos participativos, para la generación, utilización, transmisión y socialización de conocimientos dirigidos a la conservación y al fortalecimiento de los sistemas naturales y culturales de la región, al mejoramiento del bienestar material y espiritual de la población.



## 4.3 Solicitud MGMP Funcionamiento - PNN

Funcionamiento/Entidad	2023*	Solicitud MGMP 2024-2027							
		2024	2025	2026	2027	Var%	Var%	Var%	Var%
						24/23	25/24	26/25	27/26
Gastos de personal	45.660	222.573	251.507	284.203	321.150	387%	13%	13%	13%
Adquisición de Bienes y servicios	9.535	27.661	29.044	30.496	32.021	190%	5%	5%	5%
Transferencias corrientes	1.146	2.799	2.939	3.086	3.240	144%	5%	5%	5%
Gastos por tributos, multas, sanciones e intereses de mora	548	705	740	777	816	29%	5%	5%	5%
<b>Total Funcionamiento</b>	<b>56.889</b>	<b>253.738</b>	<b>284.231</b>	<b>318.563</b>	<b>357.227</b>	<b>346%</b>	<b>12%</b>	<b>12%</b>	<b>12%</b>
Servicio de la Deuda	109	1.973	2.072	2.175	2.284	1708%	5%	5%	5%
<b>Total</b>	<b>56.998</b>	<b>255.711</b>	<b>286.302</b>	<b>320.738</b>	<b>359.511</b>	<b>349%</b>	<b>12%</b>	<b>12%</b>	<b>12%</b>

\* Apropriación vigente a 31 de marzo de 2023

1. Una vez sea aprobado el rediseño, la necesidad real de PNNC en la cuenta de gastos de personal es de \$222,573 millones valor conformado por los siguientes conceptos: incremento de dos grados salariales a toda la planta de personal, Prima Geográfica 30% NFS el cual corresponde al valor anual para 2.700 cargos (Nivel Profesional 166 cargos / Nivel Técnico 100 cargos / Nivel Asistencial 2.434 cargos), ampliación de la planta de personal que requiere PNNC, así: 3 Nivel Directivo, 8 Asesores, 229 Profesionales, 145 técnicos y 2.323 asistenciales, dentro de los cuales 2.290 son guardaparques:

- Creación de la Subdirección de Talento Humano
- Creación de la Oficina de Tecnologías de la Información y las Comunicaciones
- Creación Oficina de Comunicaciones y Relaciones Internacionales
- Creación de empleos de Guardaparques 1 por cada 10.000 hectáreas, esto es 2.290.

Conforme con lo anterior, la planta de personal de PNNC quedaría conformada por 3.368 empleos, no obstante, debido al tope asignado para gastos de funcionamiento en el SIIF Nación para la vigencia 2024, el valor cargado en la cuenta de gastos de personal fue de \$52.403 millones, presentándose un déficit de presupuesto por \$170.170 millones en esta cuenta.

2. Históricamente, los gastos de adquisición de bienes y servicios han sido insuficientes para la amplia cobertura del Sistema Nacional de Áreas Protegidas en el país, ya que el cumplimiento de las funciones asignadas, exige que la entidad se encuentre organizada estructuralmente en seis (6) direcciones territoriales y sesenta (60) áreas protegidas y (4) DNMI, las cuales cuentan con sedes administrativas, sedes de control y vigilancia y áreas con vocación ecoturística, asimismo, un parque automotor y bienes muebles para la prestación del servicio y para el bienestar de los operarios que cumplen funciones de guardaparques.

Cabe destacar que existen factores que han influido de manera importante en el funcionamiento de la entidad en los últimos años, particularmente en lo relacionado con el rápido crecimiento en el número de las áreas protegidas y su extensión; de momento la situación económica del país con incrementos en los precios de los insumos, en primas de seguros de amparo de los bienes de la entidad, los altos incrementos establecidos por las superintendencias para los servicios públicos, el IPC, entre otros, lo que incide en los rubros presupuestales que afectan la administración pública de las entidades, más aun cuando se ha vuelto a la presencialidad en todo el sistema de PNNC.

## 4.3 Solicitud MGMP Funcionamiento - PNN

### 3. FORTALECIMIENTO A LA CONSULTA PREVIA. CONVENIO 169 OIT, LEY 21 DE 1991, LEY 70 DE 1993

Parques Nacionales, ha avanzado en el ejercicio efectivo del derecho constitucional de los grupos étnicos a ser consultados. En este sentido y dado que las áreas protegidas administradas por la entidad se encuentran inmersas en territorios donde se encuentran comunidades indígenas, comunidades negras, afrodescendientes, raizales y palenqueras, se requieren recursos adicionales para fortalecer los procesos de consulta previa para la declaratoria o ampliación de áreas protegidas y aprobación de planes de manejo a partir de los cuales se han protocolizado acuerdos con diferentes grupos étnicos en el marco de su misionalidad que se encuentran en implementación y en seguimiento a su cumplimiento por parte de las entidades con competencia. En este sentido, en un escenario óptimo PNNC proyecta para la vigencia 2024 recursos por valor de \$2.525 millones.

4. Los gastos por tributos, multas y sanciones presentan un incremento con relación a la vigencia 2023. De acuerdo con la distribución geográfica de PNNC y sus áreas protegidas mencionada en el punto anteriormente, los bienes ubicados en cada una de ellas se configuran como hecho generador para los impuestos predial, de vehículos y de alumbrado público. De igual manera, en aras de cumplir con la misión de la entidad, el desplazamiento entre áreas territoriales, sedes - entre otros, implica el pago de tasas como lo son los peajes que otorgan el derecho de tránsito o circulación en el territorio nacional. Es de resaltar que en las vigencias anteriores (2019, 2020, 2021 y 2022) se han realizado modificaciones a nivel Decreto de liquidación para cumplir con totalidad de las obligaciones tributarias.

5. En cumplimiento al Decreto 1266 de 2020, la Resolución 2159 del 13 de noviembre de 2020 y aplicando los manuales y metodologías para la valoración del pasivo contingente judicial por sentencias y conciliaciones, se realizó el cálculo del aporte al Fondo de Contingencias de Entidades Estatales por Sentencias y Conciliaciones correspondiente a la vigencia 2024 arrojando como resultado un valor de \$1,973 millones



## 4.4 Solicitud MGMP Funcionamiento - ANLA



Millones de pesos		Solicitud MGMP 2024-2027							
Funcionamiento/Entidad	2023*	2024	2025	2026	2027	Var%	Var%	Var%	Var%
						24/23	25/24	26/25	27/26
Gastos de personal	59.780	70.299	79.438	89.765	101.434	18%	13%	13%	13%
Adquisición de Bienes y servicios	20.316	21.360	22.428	23.549	24.727	5%	5%	5%	5%
Transferencias corrientes	345	382	401	421	442	11%	5%	5%	5%
Gastos por tributos, multas, sanciones e intereses de mora	180	188	198	208	218	5%	5%	5%	5%
<b>Total Funcionamiento</b>	<b>80.620</b>	<b>92.229</b>	<b>102.464</b>	<b>113.943</b>	<b>126.821</b>	<b>14%</b>	<b>11%</b>	<b>11%</b>	<b>11%</b>
Servicio de la Deuda	1.319	886	931	977	1.026	-33%	5%	5%	5%
<b>Total</b>	<b>81.939</b>	<b>93.115</b>	<b>103.395</b>	<b>114.920</b>	<b>127.847</b>	<b>14%</b>	<b>11%</b>	<b>11%</b>	<b>11%</b>

\* Apropriación vigente a 31 de marzo de 2023

## 4.4 Solicitud MGMP Funcionamiento - ANLA

1. Para la proyección de los gastos de funcionamiento se tomó como base los supuestos macroeconómicos dados por el Ministerio de Hacienda y Crédito Público, en la circular externa No. 010 del 23 de febrero de 2023.

2. Para la vigencia 2024 se tuvo presente una planta total de personal de 499 funcionarios, de acuerdo con los Decretos 376 y 377 de marzo de 2020, la cual tiene una apropiación presupuestal de \$70.299 millones.

3. Por el rubro de Adquisición de bienes y servicios se financian 16 CPS recurrentes, de la Oficina de control interno, Oficina de control disciplinario, Subdirección Administrativa y financiera y de la Dirección General, con un costo aproximado para 2024 de \$1.620 millones, si se pasan a la planta de personal, se requieren adicionales al rubro de Funcionamiento \$840 millones que se asumirían con recursos propios, siempre y cuando se asignen los recursos de la nación por inversión.

## 4.5 Solicitud MGMP Funcionamiento - IDEAM



Funcionamiento/Entidad	2023*	Solicitud MGMP 2024-2027 IDEAM							
		2024	2025	2026	2027	Var%	Var%	Var%	Var%
						24/23	25/24	26/25	27/26
Gastos de personal	34.007	39.562	44.705	50.517	57.084	16%	13%	13%	13%
Adquisición de Bienes y servicios	20.188	23.906	25.340	26.861	28.472	18%	6%	6%	6%
Transferencias corrientes	315	534	908	1.543	2.624	70%	70%	70%	70%
Gastos por tributos, multas, sanciones e intereses de mora	442	504	575	655	747	14%	14%	14%	14%
<b>Total Funcionamiento</b>	<b>54.952</b>	<b>64.506</b>	<b>71.528</b>	<b>79.576</b>	<b>88.927</b>	<b>17%</b>	<b>11%</b>	<b>11%</b>	<b>12%</b>
Servicio de la Deuda	132	-	-	-	-	-100%	0%	0%	0%
<b>Total</b>	<b>55.084</b>	<b>64.506</b>	<b>71.528</b>	<b>79.576</b>	<b>88.927</b>	<b>17%</b>	<b>11%</b>	<b>11%</b>	<b>12%</b>

\* Apropriación vigente a 31 de marzo de 2023

## 4.5 Solicitud MGMP Funcionamiento - IDEAM

1. Gastos de personal: Los gastos de personal para el año 2024, estimados con planta certificada a corte 28 de febrero del año 2023, equivalen a una estimación total de 488 cargos.

2. Adquisición de bienes y servicios: Se estima que mantenga un comportamiento similar en el tiempo debido a que es un rubro residual que depende de la asignación que se realice en los otros rubros de funcionamiento.

## 4.5 Solicitud MGMP Funcionamiento - Corporaciones

Millones de pesos		Solicitud MGMP 2024-2027							
Funcionamiento/Entidad	2023*	2024	2025	2026	2027	Var%	Var%	Var%	Var%
						24/23	25/24	26/25	27/26
Gastos de personal	85.771	96.921	109.520	123.758	139.847	13%	13%	13%	13%
Adquisición de Bienes y servicios	3.541	3.718	3.903	4.099	4.304	5%	5%	5%	5%
Transferencias corrientes	546	573	602	632	664	5%	5%	5%	5%
Gastos por tributos, multas, sanciones e intereses de mora	740	776	815	856	899	5%	5%	5%	5%
<b>Total Funcionamiento</b>	<b>90.597</b>	<b>101.988</b>	<b>114.841</b>	<b>129.345</b>	<b>145.713</b>	<b>13%</b>	<b>13%</b>	<b>13%</b>	<b>13%</b>
Servicio de la Deuda	22.180	23.289	24.454	25.677	26.960	5%	5%	5%	5%
<b>Total Funcionamiento + Servicio a la deuda</b>	<b>112.777</b>	<b>125.278</b>	<b>139.295</b>	<b>155.022</b>	<b>172.673</b>	<b>11%</b>	<b>11%</b>	<b>11%</b>	<b>11%</b>

\* Apropiación vigente a 31 de marzo de 2023

## 4.5 Solicitud MGMP Funcionamiento - Corporaciones

- Ordenamiento ambiental del territorio
- Fortalecimiento de la capacidad institucional
- Fomento de la articulación sectorial y regional
- Zonificación ambiental para el cierre de la frontera agrícola
- Control eficiente para prevenir la deforestación
- Apoyar los proceso de restitución de tierras acorde con las condiciones ambientales

# **5. Solicitudes MGMP 2024-2027 Inversión**

## 5. Solicitud MGMP Inversión

Millones de pesos

48

ENTIDAD	MGMP 2024-2027									
	2023*		2024		2025		2026		2027	
	Nación	Propios	Nación	Propios	Nación	Propios	Nación	Propios	Nación	Propios
<b>Ministerio de Ambiente y Desarrollo Sostenible</b>										
SOLICITADO INVERSION	225.135	-	2.057.530	-	2.133.123	-	2.226.748	-	2.312.581	-
MGMP 2024-2027			342.218							
DIFERENCIA			1.715.312	-	2.133.123	-	2.226.748	-	2.312.581	-
<b>Parques Nacionales Naturales de Colombia</b>										
SOLICITADO INVERSION	90.011	-	645.472	-	674.518	-	727.805	-	749.639	-
MGMP 2024-2027			75.031							
DIFERENCIA			570.441	-	674.518	-	727.805	-	749.639	-
<b>Autoridad Nacional de Licencias Ambientales - ANLA</b>										
SOLICITADO INVERSION	3.653	-	34.135	-	35.654	-	37.826	-	39.734	-
MGMP 2024-2027			3.045							
DIFERENCIA			31.089	-	35.654	-	37.826	-	39.734	-
<b>Instituto de Hidrología Meteorología y Estudios Ambientales - IDEAM</b>										
SOLICITADO INVERSION	27.167	8.308	168.681	23.882	180.489	25.554	194.928	27.598	212.471	30.082
MGMP 2024-2027			24.361							
DIFERENCIA			144.320	23.882	180.489	25.554	194.928	27.598	212.471	30.082
<b>Fondo Nacional Ambiental - FONAM***</b>										
SOLICITADO INVERSION	369.680	162.526	-	191.458	-	197.253	-	210.332	-	219.095
MGMP 2024-2027			-							
DIFERENCIA			-	191.458	-	197.253	-	210.332	-	219.095
<b>Corporaciones Autónomas Regionales y de Desarrollo Sostenible****</b>										
SOLICITADO INVERSION	15.728	-	-	-	-	-	-	-	-	-
<b>TOTAL NACIÓN SOLICITADO</b>	<b>731.373</b>		<b>2.905.818</b>		<b>3.023.783</b>		<b>3.187.308</b>		<b>3.314.426</b>	
<b>TOTAL PROPIOS SOLICITADO</b>		<b>170.834</b>		<b>215.340</b>		<b>222.807</b>		<b>237.930</b>		<b>249.177</b>
<b>TOTAL NACIÓN + PROPIOS</b>	<b>902.207</b>		<b>3.121.158</b>		<b>3.246.590</b>		<b>3.425.238</b>		<b>3.563.602</b>	

\* Apropriación vigente a 31 de marzo de 2023

\*\*Techos informados en el CONPES 4103 del 14 de julio del 2022. \$ 444.656 Millones

\*\*\*El techo presupuestal informado para el Fondo Nacional Ambiental (Rec. 10), fue incluido junto al techo definido para Minambiente, toda vez que los recursos nación se destinarán al Fondo para la Vida.

\*\*\*\* Proyectos en Evaluación por parte de la OAP



# **SOLICITUD INVERSIÓN CLASIFICADO POR PROGRAMAS Y PROYECTOS**

## 5.1 Solicitud de Inversión Sector Ambiente y Desarrollo Sostenible

Millones de pesos Inversión/Entidad	MGMP 2024-2027								
	2023*	2024	2025	2026	2027	Var%	Var%	Var%	Var%
						24/23	25/24	26/25	27/26
<b>Sector Ambiente y Desarrollo Sostenible</b>	<b>902.207</b>	<b>3.121.158</b>	<b>3.246.590</b>	<b>3.425.238</b>	<b>3.563.602</b>	<b>246%</b>	<b>4%</b>	<b>6%</b>	<b>4%</b>
3201 – Fortalecimiento del desempeño ambiental de los sectores productivos	500.091	1.705.276	1.791.907	1.882.073	1.976.808	241%	5%	5%	5%
3202 – Conservación de la biodiversidad y sus servicios ecosistémicos	183.568	772.837	810.914	860.478	877.386	321%	5%	6%	2%
3203 – Gestión integral del recurso hídrico	8.901	17.472	21.655	21.154	9.327	96%	24%	-2%	-56%
3204 – Gestión de la información y el conocimiento ambiental	67.981	246.529	252.426	275.111	300.933	263%	2%	9%	9%
3205 – Ordenamiento ambiental territorial	7.600	17.000	18.190	19.100	19.768	124%	7%	5%	3%
3206 – Gestión del cambio climático para un desarrollo bajo en carbono y resiliente al clima	11.000	26.557	32.387	38.910	48.068	141%	22%	20%	24%
3207 – Gestión integral de mares, costas y recursos acuáticos	7.000	15.600	17.405	9.735	9.783	123%	12%	-44%	0%
3208 – Educación Ambiental	21.000	48.876	42.881	40.547	34.822	133%	-12%	-5%	-14%
3299 – Fortalecimiento de la gestión y dirección del Sector Ambiente y Desarrollo Sostenible	95.067	271.011	258.824	278.129	286.708	185%	-4%	7%	3%
<b>Total Nación</b>	<b>731.373</b>	<b>2.905.818</b>	<b>3.023.783</b>	<b>3.187.308</b>	<b>3.314.426</b>	<b>297%</b>	<b>4%</b>	<b>5%</b>	<b>4%</b>
<b>Total Propios</b>	<b>170.834</b>	<b>215.340</b>	<b>222.807</b>	<b>237.930</b>	<b>249.177</b>	<b>26%</b>	<b>3%</b>	<b>7%</b>	<b>5%</b>
<b>Total</b>	<b>902.207</b>	<b>3.121.158</b>	<b>3.246.590</b>	<b>3.425.238</b>	<b>3.563.602</b>	<b>246%</b>	<b>4%</b>	<b>6%</b>	<b>4%</b>

\* Apropiación vigente a 31 de marzo de 2023

## 5.1 Solicitud de Inversión Ministerio de Ambiente y Desarrollo Sostenible

Millones de pesos

Inversión/Entidad	2023*	MGMP 2024-2027								BPIN -ID
		2024	2025	2026	2027	Var%	Var%	Var%	Var%	
						24/23	25/24	26/25	27/26	
<b>Ministerio de Ambiente y Desarrollo Sostenible</b>	<b>139.641</b>	<b>1.894.385</b>	<b>1.983.414</b>	<b>2.065.484</b>	<b>2.139.925</b>	<b>1257%</b>	<b>5%</b>	<b>4%</b>	<b>4%</b>	
<b>3201 – Fortalecimiento del desempeño ambiental de los sectores productivos</b>	14.300	1.524.210	1.601.508	1.681.790	1.766.045	10559%	5%	5%	5%	
<i>Fortalecimiento de la Gestión Ambiental Sectorial y Urbana a Nivel Nacional</i>	7.800	11.600	13.343	14.179	15.018	49%	15%	6%	6%	590436
<i>Apoyo financiero a planes, programas y proyectos alineados con la acción climática y el desarrollo sostenible Nacional</i>	-	1.500.000	1.575.000	1.653.750	1.736.438	100%	5%	5%	5%	594962
<i>Transformación de la estrategia para el desarrollo de los Negocios Verdes y Sostenibles, los instrumentos económicos e incentivos ambientales Nacional</i>	6.500	12.610	13.165	13.860	14.590	94%	4%	5%	5%	586585
<b>3202 – Conservación de la biodiversidad y sus servicios ecosistémicos</b>	38.400	170.679	185.015	185.134	181.775	344%	8%	0%	-2%	
<i>Protección de la biodiversidad y los servicios ecosistémicos en el territorio nacional.</i>	38.000	160.878	180.015	185.134	181.775	323%	12%	3%	-2%	588440
<i>Implementación de estrategias de reducción a la deforestación y alternativas sostenibles en Amazonas, Caquetá, Putumayo, Guaviare y Meta.</i>	400	9.801	5.000	-	-	2350%	-49%	100%	0%	2020011000255
<b>3203 – Gestión integral del recurso hídrico</b>	7.000	17.472	21.655	21.154	9.327	150%	24%	-2%	-56%	
<i>Contribución de la gestión en el ciclo del agua para el ordenamiento ambiental territorial. Nacional</i>	7.000	17.472	21.655	21.154	9.327	150%	24%	-2%	-56%	594059
<b>3205 – Ordenamiento ambiental territorial</b>	7.600	17.000	18.190	19.100	19.768	124%	7%	5%	3%	
<i>Generación de capacidades para la gobernanza del Sistema Nacional Ambiental y el Ordenamiento Ambiental Territorial alrededor del ciclo del agua en el territorio nacional.</i>	7.600	17.000	18.190	19.100	19.768	124%	7%	5%	3%	586045

\* Apropriación vigente a 31 de marzo de 2023

# 5.1 Solicitud de Inversión Ministerio de Ambiente y Desarrollo Sostenible

Millones de pesos		MGMP 2024-2027								BPIN –ID
Inversión/Entidad	2023*	2024	2025	2026	2027	Var%	Var%	Var%	Var%	
						24/23	25/24	26/25	27/26	
<b>3208 – Educación Ambiental</b>	21.000	48.876	42.881	40.547	34.822	133%	-12%	-5%	-14%	
<i>Divulgación y comunicación de la información de la política del sector ambiental en el contexto nacional e internacional. Nacional</i>	2.000	7.072	7.637	8.248	8.908	254%	8%	8%	8%	593427
<i>Fortalecimiento de las capacidades institucionales para implementar procesos interculturales de educación y participación en torno a la preservación de la naturaleza para la vida, el ordenamiento alrededor del agua y gobernanza ambiental Nacional</i>	19.000	41.804	35.244	32.299	25.914	120%	-16%	-8%	-20%	583587
<b>3299 – Fortalecimiento de la gestión y dirección del Sector Ambiente y Desarrollo Sostenible</b>	33.341	73.992	64.373	69.115	70.337	122%	-13%	7%	2%	
<i>Fortalecimiento y transformación digital de la estrategia de la TI en el Ministerio de Ambiente y Desarrollo Sostenible Nacional</i>	9.341	31.492	19.621	21.221	19.396	237%	-38%	8%	-9%	582715
<i>Fortalecimiento institucional para el posicionamiento de Colombia en los escenarios internacionales y la gestión de recursos de cooperación internacional para el sector ambiental Nacional</i>	3.000	3.900	4.875	5.850	6.435	30%	25%	20%	10%	591394
<i>Fortalecimiento de los procesos de planeación, evaluación y seguimiento a la gestión adelantada por el sector ambiental nacional.</i>	9.000	9.000	10.304	11.025	11.797	0%	14%	7%	7%	593885
<i>Fortalecimiento de la gestión jurídica del Ministerio de Ambiente y Desarrollo Sostenible.</i>	-	5.000	5.350	5.724	6.125	100%	7%	7%	7%	594637
<i>Modernización administrativa e institucional para aumentar la eficacia de la gestión del Ministerio de Ambiente y Desarrollo Sostenible Nacional</i>	12.000	24.600	24.223	25.293	26.583	105%	-2%	4%	5%	587954
<b>Total Nación</b>	<b>139.641</b>	<b>1.894.385</b>	<b>1.983.414</b>	<b>2.065.484</b>	<b>2.139.925</b>	<b>1257%</b>	<b>5%</b>	<b>4%</b>	<b>4%</b>	
<b>Total Propios</b>	<b>-</b>	<b>-</b>	<b>-</b>	<b>-</b>	<b>-</b>	<b>0%</b>	<b>0%</b>	<b>0%</b>	<b>0%</b>	
<b>Total</b>	<b>139.641</b>	<b>1.894.385</b>	<b>1.983.414</b>	<b>2.065.484</b>	<b>2.139.925</b>	<b>1257%</b>	<b>5%</b>	<b>4%</b>	<b>4%</b>	

## 5.1 Solicitud MGMP Inversión - Minambiente

Consolidar a Colombia como Potencia Mundial de la Vida, el desarrollo económico del país y la sostenibilidad social y ambiental implica una transformación hacia actividades productivas diversificadas, limpias, que aprovechen los recursos naturales, y sean fuertes en conocimiento e innovación a medida que se reduce la intensidad en las emisiones de carbono y se hace más resiliente ante los choques climáticos.

Las transformaciones propuestas por el Plan Nacional De Desarrollo 2022- 2026 son ambiciosas, requieren de suficiente presupuesto para orientar la economía hacia la promoción de un desarrollo económico, social y ambiental. Gracias a los diálogos regionales, los objetivos se han definido de manera colectiva, respetando las diversidades territoriales, étnicas y culturales. por tal motivo mediante este comité solicitamos aumentar el techo presupuestal para el cumplimiento de las metas establecidas.

El Fondo para la Vida (Fonsurec) en cabeza de la Ministerio, concebido como un instrumento de apoyo financiero para proyectos de acción climática y desarrollo sostenible, creado mediante la Ley 2277 de 2022, busca cerrar la brecha de financiamiento climático en el país, que actualmente se sitúa en 1,8% del producto interno bruto (PIB).

Su esbozo se acopla con la transformación del Plan Nacional de Desarrollo 2022-2026 denominada Transformación productiva, internacionalización y acción climática, que lo posiciona en el catalizador de Financiamiento del desarrollo como mecanismo habilitante para una economía productiva.

En particular, contempla la movilización de recursos hacia iniciativas de acción y resiliencia climática, gestión ambiental, educación y participación ambiental, y recuperación, conservación, protección, ordenamiento, manejo, uso y aprovechamiento de recursos naturales renovables. También prevé el apalancamiento de proyectos de biodiversidad y la atención de los gastos elegibles con el recaudo del impuesto nacional al carbono 13 ecosistemas estratégicos priorizados, que corresponden a la Amazonía, Insular, Catatumbo, Paramos, la Mojana, Ciénaga Grande, Cartagena, Sabana de Bogotá, Sabanas de la Orinoquia, Macizo Colombiano, Pacifico, Valle de Atriz y Ciénaga

Cumplimiento de las metas y compromisos del sector y en los pactos regionales establecidos en el Plan Nacional de Desarrollo

Cumplimiento de obligaciones derivadas de sentencias judiciales proferidas por las Altas Cortes, Tribunales y juzgados, y de requerimientos de los entes de control: Contraloría General de la República y Procuraduría General de la Nación.

# 5.2 Solicitud de Inversión Institutos de Investigación

Millones de pesos		MGMP 2024-2027								BPIN -ID
Inversión/Entidad	2023*	2024	2025	2026	2027	Var%	Var%	Var%	Var%	
						24/23	25/24	26/25	27/26	
<b>Institutos de Investigación Ambiental vinculados</b>	<b>40.000</b>	<b>78.307</b>	<b>60.543</b>	<b>67.552</b>	<b>74.165</b>	<b>96%</b>	<b>-23%</b>	<b>12%</b>	<b>10%</b>	
<b>3204 – Gestión de la información y el conocimiento ambiental</b>	32.506	53.966	46.384	52.586	58.379	66%	-14%	13%	11%	
<i>Investigación científica y gestión del conocimiento sobre la biodiversidad y sus contribuciones a la sociedad a nivel nacional</i>	10.606	11.530	12.051	12.666	13.312	9%	5%	5%	5%	2022011000013
<i>Investigación científica transformativa para potenciar el bienestar, la conservación y la gobernanza ambiental de la Amazonia colombiana</i>	8.200	12.000	13.001	15.355	17.370	46%	8%	18%	13%	591669
<i>Fortalecimiento de los procesos de democratización de la información y el conocimiento como insumos para el tránsito hacia una economía regenerativa, la justicia social y ambiental del chocó biogeográfico Nacional</i>	5.000	16.045	6.955	7.442	7.963	221%	-57%	7%	7%	594963
<i>Investigación para la generación y la democratización del conocimiento, orientado a generar justicia ambiental, resiliencia climática, desarrollo sostenible y ordenamiento de los territorios marinos y costeros de interés Nacional</i>	7.400	11.486	11.904	14.081	16.232	55%	4%	18%	15%	575641
<i>Generación de operaciones estadísticas sobre el estado de los ambientes y recursos marinos y costeros de interés Nacional</i>	1.300	2.905	2.473	3.042	3.503	123%	-15%	23%	15%	202300000003
<b>3299 – Fortalecimiento de la gestión y dirección del Sector Ambiente y Desarrollo Sostenible</b>	<b>7.494</b>	<b>24.341</b>	<b>14.159</b>	<b>14.967</b>	<b>15.785</b>	<b>225%</b>	<b>-42%</b>	<b>6%</b>	<b>5%</b>	
<i>Fortalecimiento institucional para la generación de conocimiento en biodiversidad y las contribuciones de la naturaleza a la sociedad nacional</i>	2.394	7.610	4.470	4.755	4.998	218%	-41%	6%	5%	2022011000012
<i>Fortalecimiento de la gestión y modernización de las capacidades institucionales para la investigación científica transformativa en la Amazonia colombiana.</i>	1.200	2.000	2.262	2.559	2.895	67%	13%	13%	13%	594808
<i>Fortalecimiento de la capacidad técnica, tecnológica e infraestructura física del IIAP, necesaria en la generación y democratización oportuna de la información y el conocimiento del Chocó Biogeográfico Nacional</i>	1.500	9.731	3.210	3.435	3.675	549%	-67%	7%	7%	595011
<i>Fortalecimiento de la infraestructura física, tecnológica y de la gestión administrativa del INVEMAR Nacional</i>	2.400	5.000	4.217	4.217	4.217	108%	-16%	0%	0%	2017011000115
<b>Total Nación</b>	<b>40.000</b>	<b>78.307</b>	<b>60.543</b>	<b>67.552</b>	<b>74.165</b>	<b>96%</b>	<b>-23%</b>	<b>12%</b>	<b>10%</b>	
<b>Total Propios</b>	<b>-</b>	<b>-</b>	<b>-</b>	<b>-</b>	<b>-</b>	<b>0%</b>	<b>0%</b>	<b>0%</b>	<b>0%</b>	
<b>Total</b>	<b>40.000</b>	<b>78.307</b>	<b>60.543</b>	<b>67.552</b>	<b>74.165</b>	<b>96%</b>	<b>-23%</b>	<b>12%</b>	<b>10%</b>	

## 5.3 Solicitud de Inversión Fondo de Compensación Ambiental - FCA

Millones de pesos		MGMP 2024-2027								BPIN -ID
Inversión/Entidad	2023*	2024	2025	2026	2027	Var%	Var%	Var%	Var%	
						24/23	25/24	26/25	27/26	
<b>Fondo de Compensación Ambiental - FCA</b>	<b>45.494</b>	<b>84.838</b>	<b>89.165</b>	<b>93.712</b>	<b>98.492</b>	<b>86%</b>	<b>5%</b>	<b>5%</b>	<b>5%</b>	
<b>3201 – Fortalecimiento del desempeño ambiental de los sectores productivos</b>	43.593	84.838	89.165	93.712	98.492	95%	5%	5%	5%	
<i>Apoyo a las Corporaciones Autónomas Regionales y de Desarrollo Sostenible, beneficiarias del Fondo de Compensación Ambiental – FCA</i>	43.593	84.838	89.165	93.712	98.492	95%	5%	5%	5%	2018011001083
<b>3203 – Gestión integral del recurso hídrico</b>	1.901	-	-	-	-	-100%	0%	0%	0%	
<i>Formulación del plan de ordenación y manejo de la cuenca hidrográfica del río Palomino, municipio de Santa Marta, departamento del magdalena y municipio de Dibulla, departamento de La Guajira</i>	1.901	-	-	-	-	-100%	0%	0%	0%	2022011000009
<b>Total Nación</b>	<b>45.494</b>	<b>84.838</b>	<b>89.165</b>	<b>93.712</b>	<b>98.492</b>	<b>0%</b>	<b>5%</b>	<b>5%</b>	<b>5%</b>	
<b>Total Propios</b>	<b>-</b>	<b>-</b>	<b>-</b>	<b>-</b>	<b>-</b>	<b>-100%</b>	<b>0%</b>	<b>0%</b>	<b>0%</b>	
<b>Total</b>	<b>45.494</b>	<b>84.838</b>	<b>89.165</b>	<b>93.712</b>	<b>98.492</b>	<b>86%</b>	<b>5%</b>	<b>5%</b>	<b>5%</b>	

\* Apropriación vigente a 31 de marzo de 2023

## 5.4 Solicitud de Inversión PNN



Inversión/Entidad	2023*	MGMP 2024-2027								BPIN -ID
		2024	2025	2026	2027	Var%	Var%	Var%	Var%	
						24/23	25/24	26/25	27/26	
<b>Parques Nacionales Naturales de Colombia</b>	<b>90.011</b>	<b>645.472</b>	<b>674.518</b>	<b>727.805</b>	<b>749.639</b>	<b>617%</b>	<b>4%</b>	<b>8%</b>	<b>3%</b>	
<b>3202 – Conservación de la biodiversidad y sus servicios ecosistémicos</b>	67.011	561.580	586.851	633.212	652.209	738%	4%	8%	3%	
<i>Administración de las áreas del sistema de parques nacionales naturales y coordinación del sistema nacional de áreas protegidas. Nacional</i>	67.011	-	-	-	-	-100%	0%	0%	0%	2017011000179
<i>Conservación de la diversidad biológica de las áreas protegidas del SINAP. Nacional</i>	-	561.580	586.851	633.212	652.209	100%	4%	8%	3%	592195
<b>3299 – Fortalecimiento de la gestión y dirección del Sector Ambiente y Desarrollo Sostenible</b>	23.000	83.892	87.667	94.593	97.430	265%	4%	8%	3%	
<i>Fortalecimiento de la capacidad institucional de parques nacionales naturales a nivel nacional.</i>	23.000	29.812	31.154	33.615	34.623	30%	4,5%	7,9%	3,0%	2019011000081
<i>Mejoramiento de la Infraestructura física en los Parques Nacionales Naturales de Colombia y sus áreas protegidas</i>	-	54.080	56.513	60.978	62.807	100%	4%	8%	3%	593710
<b>Total Nación</b>	90.011	645.472	674.518	727.805	749.639	617%	4%	8%	3%	
<b>Total Propios</b>	-	-	-	-	-	0%	0%	0%	0%	
<b>Total</b>	90.011	645.472	674.518	727.805	749.639	617%	4%	8%	3%	

\* Apropriación vigente a 31 de marzo de 2023



## 5.4 Solicitud MGMP Inversión - PNN

1. Se ampliará la gestión de conservación efectiva de las áreas protegidas del Sistema Nacional de Áreas Protegidas (SINAP) y se avanzará en la consolidación de las OMEC (Otras Medidas Efectivas de Conservación basadas en áreas) de la mano de las comunidades y de los otros actores locales.
2. Se ampliará la superficie protegida en ecosistemas con insuficientes niveles de protección a nivel nacional, regional y local y se integrarán al SINAP las áreas protegidas de carácter municipales y comunitarias.
3. Se enfatizará en el desarrollo sostenible del turismo. En las áreas protegidas se diversificarán las experiencias de visita, dando valor a los atractivos, como una estrategia de conservación que contribuya a la valoración y educación de la sociedad
4. Implementar procesos de restauración y conservación de la base natural para compensar el impacto de la deforestación y del cambio climático.
5. .Contribuir a reducir los conflictos de usos del suelo en áreas protegidas y de especial importancia ambiental, para el ordenamiento territorial asociadas al ciclo del agua.
6. Realizará el levantamiento cartográfico de detalle en las áreas protegidas, en las de especial importancia ambiental, en las de reserva forestal de ley segunda.
7. Implementación de un nuevo modelo de gestión y operación de Parques Nacionales Naturales.
8. Actualizar la información predial de las áreas protegidas. Materializará el intercambio de información entre el catastro, el registro y las entidades que tenga información territorial, para priorizar la interoperabilidad de la información de las determinantes y condicionantes, la de los territorios marino-costeros y de las áreas de especial importancia ambiental.
9. Fortalecer la infraestructura institucional. Adelantar la realización de adecuaciones o mejoras sobre las edificaciones existentes al interior de las áreas de su competencia. (Se dispondrá de un presupuesto más amplio y con mejor capacidad de ejecución de las entidades que con-forman el Sistema Nacional Ambiental (SINA), así como la implementación de un nuevo modelo de gestión y operación de Parques Nacionales Naturales).

## 5.5 Solicitud de Inversión ANLA



Inversión/Entidad	2023*	MGMP 2024-2027								BPIN -ID
		2024	2025	2026	2027	Var%	Var%	Var%	Var%	
						24/23	25/24	26/25	27/26	
<b>Autoridad Nacional de Licencias Ambientales - ANLA</b>	<b>3.653</b>	<b>34.135</b>	<b>35.654</b>	<b>37.826</b>	<b>39.734</b>	<b>834%</b>	<b>4%</b>	<b>6%</b>	<b>5%</b>	
<b>3299 – Fortalecimiento de la gestión y dirección del Sector Ambiente y Desarrollo Sostenible</b>	3.653	22.135	23.030	24.537	25.733	506%	4%	7%	5%	
<i>Fortalecimiento de la gestión institucional y tecnológica de la Autoridad Nacional de Licencias Ambientales en el territorio nacional</i>	3.653	22.135	23.030	24.537	25.733	506%	4%	7%	5%	2020011000167
<b>3201 – Fortalecimiento del desempeño ambiental de los sectores productivos</b>	-	12.000	12.624	13.290	14.001	100%	5%	5%	5%	
<i>Fortalecimiento de los procesos de la evaluación y el seguimiento de las licencias, permisos y trámites ambientales en el territorio nacional.</i>	-	12.000	12.624	13.290	14.001	100%	5%	5%	5%	2020011000162
<b>Total Nación</b>	<b>3.653</b>	<b>34.135</b>	<b>35.654</b>	<b>37.826</b>	<b>39.734</b>	<b>834%</b>	<b>4%</b>	<b>6%</b>	<b>5%</b>	
<b>Total Propios</b>	<b>-</b>	<b>-</b>	<b>-</b>	<b>-</b>	<b>-</b>	<b>0%</b>	<b>0%</b>	<b>0%</b>	<b>0%</b>	
<b>Total</b>	<b>3.653</b>	<b>34.135</b>	<b>35.654</b>	<b>37.826</b>	<b>39.734</b>	<b>834%</b>	<b>4%</b>	<b>6%</b>	<b>5%</b>	

\* Apropriación vigente a 31 de marzo de 2023

## 5.4 Solicitud MGMP Inversión - ANLA

Se solicitan \$34.135 millones de recursos de la nación, para 2024, y que sean permanentes en próximas vigencias, para apoyar:

1. Trámites que debe realizar la entidad, que no generan cobro. La entidad realiza unos 18 trámites de evaluación y 2 de seguimiento, los cuales no se cobran, y no generan recaudo para la entidad por el servicio prestado. En la vigencia 2022 la entidad realizó más de 22.479 trámites que no generaron cobro.
2. Comisiones que se realizan en cumplimiento a Sentencias y acompañamiento a entes de control (Defensoría, Contraloría y Procuraduría). En promedio del total de visitas que se realizan para seguimiento a proyectos licenciados, aproximadamente un 20% del total de las visitas corresponde a visitas para atender sentencias judiciales.
3. Seguimiento a procesos activos con órdenes judiciales asociados a proyectos licenciados competencia de la ANLA, que de incumplirse podrían verse impactados con suspensiones u ordenes de cierres de proyectos. (Dentro de los procesos tenemos Proyectos de Interés Nacional y Estratégicos -PINE, como lo son proyectos mineros Cerrejón y Cerro matoso; Proyectos energéticos, como Hidroeléctrica del Quimbo, Chivor II, Subestación Armenia y líneas de transmisión, Proyectos de Hidrocarburos como Rubiales y Quillacinga).
4. Atender los nuevos compromisos y metas, relacionados con:
  - La participación en la implementación del Acuerdo de Escazú, sistematización adecuada, las denuncias ambientales y las obligaciones de cambio climático que serán tenidas en cuenta en los nuevos proyectos objeto de seguimiento, así como la participación de terceros intervinientes en el seguimiento.
  - Ampliar y modernizar los procesos de licenciamiento ambiental y sus instrumentos de evaluación, seguimiento y control para incluir nuevas actividades de los sectores agropecuario, hidrocarburos, minero, turismo, manufacturero, infraestructura y de comunicaciones.
  - Ampliar y fortalecer la participación de las comunidades en las decisiones ambientales y la implementación efectiva de instrumentos de monitoreo, control y vigilancia tanto de los recursos naturales, así como ejercicios efectivos de control social.



## 5.5 Solicitud de Inversión IDEAM

Millones de pesos

Inversión/Entidad	2023*	MGMP 2024-2027								BPIN -ID
		2024	2025	2026	2027	Var%	Var%	Var%	Var%	
						24/23	25/24	26/25	27/26	
<b>Instituto de Hidrología Meteorología y Estudios Ambientales - IDEAM</b>	35.475	192.563	206.042	222.526	242.553	443%	7%	8%	9%	
<b>3204 – Gestión de la información y el conocimiento ambiental</b>	35.475	192.563	206.042	222.526	242.553	443%	7%	8%	9%	
<i>Fortalecimiento del conocimiento e información frente a la conservación, recuperación y restauración ambiental Nacional</i>	31.989	84.961	90.908	98.181	107.017	166%	7%	8%	9%	589844
<i>Mejoramiento de la calidad en la gestión institucional para garantizar el acceso y oportuno de la información Nacional</i>	3.486	107.602	115.134	124.345	135.536	2987%	7%	8%	9%	589757
<b>Total Nación</b>	<b>27.167</b>	<b>168.681</b>	<b>180.489</b>	<b>194.928</b>	<b>212.471</b>	<b>521%</b>	<b>7%</b>	<b>8%</b>	<b>9%</b>	
<b>Total Propios</b>	<b>8.308</b>	<b>23.882</b>	<b>25.554</b>	<b>27.598</b>	<b>30.082</b>	<b>187%</b>	<b>7%</b>	<b>8%</b>	<b>9%</b>	
<b>Total</b>	<b>35.475</b>	<b>192.563</b>	<b>206.042</b>	<b>222.526</b>	<b>242.553</b>	<b>443%</b>	<b>7%</b>	<b>8%</b>	<b>9%</b>	

\* Apropriación vigente a 31 de marzo de 2023

## 5.5 Solicitud MGMP Inversión - IDEAM

1. Proyecto "GESTIÓN DE LA INFORMACIÓN Y EL CONOCIMIENTO AMBIENTAL" (3204): La gestión se centra en recuperar de la capacidad tecnológica de la entidad, en los procesos de monitoreo del clima, en los compromisos adquiridos por la nación en lo relacionado con el cumplimiento de la convención marco de cambio climático, al desarrollo de sistemas de evaluación y monitoreo de los diferentes aportes y medidas de mitigación al cambio climático, entre otros.
  
1. 2. Proyecto "FORTALECIMIENTO DE LA GESTIÓN Y DIRECCIÓN DEL SECTOR AMBIENTE Y DESARROLLO SOSTENIBLE" (3299): El fortalecimiento institucional se ha centrado en el desarrollo de actividades como la adecuación de las sedes institucionales y el desarrollo de los sistemas de gestión como el de calidad y las normas integrales cuya base de financiación se encuentra muy lejos de lo que originalmente se propuso en el proyecto inicial de apoyo a la Dirección General.

# 5.6 Solicitud de Inversión FONAM (Propios)

Millones de pesos			MGMP 2024-2027								BPIN -ID
Inversión/Entidad		2023*	2024	2025	2026	2027	Var%	Var%	Var%	Var%	
							24/23	25/24	26/25	27/26	
<b>Fondo Nacional Ambiental - FONAM</b>	<b>ENTIDAD EJECUTORA</b>	532.206	191.458	197.253	210.332	219.095	-64%	3%	7%	4%	
<b>3201 – Fortalecimiento del desempeño ambiental de los sectores productivos</b>		442.198	84.228	88.610	93.282	98.270	-81%	5%	5%	5%	
<i>Apoyo a las entidades del Sector de Ambiente y Desarrollo Sostenible, beneficiarias del Fondo Nacional Ambiental nacional - FONAM nacional -[distribución previo concepto DNP]</i>	MINAMBIENTE	369.680	-	-	-	-	-100%	0%	0%	0%	2018011001073
<i>Fortalecimiento de los procesos de la evaluación y el seguimiento de las licencias, permisos y trámites ambientales en el territorio nacional.</i>	ANLA	72.518	84.228	88.610	93.282	98.270	16%	5%	5%	5%	2020011000162
<b>3202 – Conservación de la biodiversidad y sus servicios ecosistémicos</b>		62.429	40.578	39.048	42.131	43.402	-35%	-4%	8%	3%	
<i>Fortalecimiento a la protección y al uso sostenible de las especies CITES en el territorio Nacional</i>	MINAMBIENTE	150	150	161	172	184	0%	7%	7%	7%	592951
<i>Conservación de cuencas hidrográficas abastecedoras de acueductos municipales a nivel nacional</i>	MINAMBIENTE	1.369	3.215	-	-	-	135%	-100%	0%	0%	593564
<i>Conservación de la diversidad biológica de las áreas protegidas del SINAP. Nacional</i>	PNN	-	25.374	26.516	28.610	29.469	100%	4%	8%	3%	592951
<i>Administración de las áreas del sistema de parques nacionales naturales y coordinación del sistema nacional de áreas protegidas. Nacional</i>	PNN	45.130	-	-	-	-	-100%	0%	0%	0%	592195
<i>Administración de los recursos provenientes de la tasa por uso de agua para la protección y recuperación del recurso hídrico en áreas del Sistema de Parques Nacionales Naturales de Colombia Nacional.</i>	PNN	15.780	11.839	12.372	13.349	13.750	-25%	4%	8%	3%	2018011000087
<b>3299 – Fortalecimiento de la gestión y dirección del Sector Ambiente y Desarrollo Sostenible</b>		27.579	66.651	69.595	74.919	77.422	142%	4%	8%	3%	
<i>Mejoramiento de la Infraestructura física en los Parques Nacionales Naturales de Colombia y sus áreas protegidas</i>	PNN	-	54.351	56.797	61.284	63.123	100%	4%	8%	3%	593710
<i>Fortalecimiento de la gestión institucional y tecnológica de la Autoridad Nacional de Licencias Ambientales en el territorio nacional</i>	ANLA	27.579	12.300	12.797	13.635	14.300	-55%	4%	7%	5%	2020011000167
<b>Total Nación</b>		<b>369.680</b>	<b>-</b>	<b>-</b>	<b>-</b>	<b>-</b>	<b>-100%</b>	<b>0%</b>	<b>0%</b>	<b>0%</b>	
<b>Total Propios</b>		<b>162.526</b>	<b>191.458</b>	<b>197.253</b>	<b>210.332</b>	<b>219.095</b>	<b>18%</b>	<b>3%</b>	<b>7%</b>	<b>4%</b>	
<b>Total</b>		<b>532.206</b>	<b>191.458</b>	<b>197.253</b>	<b>210.332</b>	<b>219.095</b>	<b>-64%</b>	<b>3%</b>	<b>7%</b>	<b>4%</b>	

# **6. Políticas Transversales**

## 6.2 Construcción de Paz - Inversión

BPIN	Nombre del Proyecto de Inversión	Nombre del Punto del Acuerdo	Nombre del Pilar del Acuerdo	Principales Indicadores asociados del Plan Marco de Implementación (PMI), Planes Nacionales Sectoriales o iniciativa PATR	2023*	MGMP 2024-2027				
						2024		2025	2026	2027
					Vigente	Valor solicitado	Meta	Valor solicitado	Valor solicitado	Valor solicitado
586585	Transformación de la estrategia para el desarrollo de los Negocios Verdes y Sostenibles, los instrumentos económicos e incentivos ambientales Nacionales	Plan marco de implementación-Acuerdo Final para la Terminación del Conflicto y la Construcción de una Paz Estable y Duradera	1 1.1. Ordenamiento social de la propiedad rural y uso del suelo	A.349-Porcentaje de familias que están dentro de o colinden con las áreas de especial interés ambiental beneficiadas con opciones de generación de ingresos o incentivos.	25	28	32	36	37	39
586045	Generación de capacidades para la gobernanza del Sistema Nacional Ambiental y el Ordenamiento Territorial alrededor del ciclo del agua en el territorio Nacional	Plan marco de implementación-Acuerdo Final para la Terminación del Conflicto y la Construcción de una Paz Estable y Duradera	1 1.1. Ordenamiento social de la propiedad rural y uso del suelo	PNS-plan sectorial zonificación ambiental	2.149	2.119	2.262	2.703	2.838	2.980
<b>TOTAL</b>					<b>2.174</b>	<b>2.148</b>	<b>2.294</b>	<b>2.739</b>	<b>2.876</b>	<b>3.019</b>



## 6.8 Equidad para la Mujer - Inversión

BPIN	Proyecto	Categoría Equidad para la Mujer	Producto del proyecto asociado a la categoría	2023*	2024	2025	2026	2027
583587	Fortalecimiento de las capacidades institucionales para implementar procesos interculturales de educación y participación en torno a la preservación de la naturaleza para la vida, el ordenamiento alrededor del agua y gobernanza ambiental Nacional	Participación en los escenarios de poder y toma de decisiones - Desarrollo institucional y transformación cultural	Estrategias de participación ciudadana en la gestión ambiental implementadas	1.000	700	747	893	938
<b>TOTAL</b>				<b>1.000</b>	<b>700</b>	<b>747</b>	<b>893</b>	<b>938</b>

## 6.10 Grupos Étnicos - Inversión

BPIN	Proyecto	Grupo Étnico	2023*	2024	2025	2026	2027
En Formulación PNN	Conservación de la diversidad biológica de las áreas protegidas del SINAP. Nacional	Indígenas		2.005	2.108	2.108	2.215
583587	Fortalecimiento de las capacidades institucionales para implementar procesos interculturales de educación y participación en torno a la preservación de la naturaleza para la vida, el ordenamiento alrededor del agua y gobernanza ambiental Nacional	Rrom	150	100	100	150	200
586585	Transformación de la estrategia para el desarrollo de los Negocios Verdes y Sostenibles, los instrumentos económicos e incentivos ambientales Nacional	Rrom	100	300	350	400	450
588440	Protección de la biodiversidad y los servicios ecosistémicos en el territorio Nacional	Población Afrocolombiana	-	23.300	28.500	30.200	36.200
593547	Fortalecimiento de la acción climática territorial y sectorial del país Nacional	Población Afrocolombiana	200	2.000	2.500	2.800	3.200
594059	Contribución de la gestión en el ciclo del agua para el ordenamiento ambiental territorial. Nacional	Población Afrocolombiana	200	4.600	9.000	9.200	10.000
586585	Transformación de la estrategia para el desarrollo de los Negocios Verdes y Sostenibles, los instrumentos económicos e incentivos ambientales Nacional	Población Afrocolombiana	250	2.000	2.300	2.750	1.000
583587	Fortalecimiento de las capacidades institucionales para implementar procesos interculturales de educación y participación en torno a la preservación de la naturaleza para la vida, el ordenamiento alrededor del agua y gobernanza ambiental Nacional	Población Afrocolombiana	1.100	5.200	6.100	6.800	7.000

BPIN	Proyecto	Grupo Étnico	2023*	2024	2025	2026	2027
588440	Protección de la biodiversidad y los servicios ecosistémicos en el territorio Nacional	Población Afrocolombiana	4.500	5.000	5.300	5.500	6.000
588440	Protección de la biodiversidad y los servicios ecosistémicos en el territorio Nacional	Indígenas	3.000	7.700	25.300	30.700	35.700
593547	Fortalecimiento de la acción climática territorial y sectorial del país Nacional	Indígenas	500	800	1.000	1.200	1.500
594059	Contribución de la gestión en el ciclo del agua para el ordenamiento ambiental territorial. Nacional	Indígenas	-	700	1.000	1.100	1.320
586045	Generación de capacidades para la gobernanza del Sistema Nacional Ambiental y el Ordenamiento Ambiental Territorial alrededor del ciclo del agua en el territorio Nacional	Indígenas	509	720	850	920	1.000
586585	Transformación de la estrategia para el desarrollo de los Negocios Verdes y Sostenibles, los instrumentos económicos e incentivos ambientales Nacional	Indígenas	350	1.050	1.200	1.350	1.520
583587	Fortalecimiento de las capacidades institucionales para implementar procesos interculturales de educación y participación en torno a la preservación de la naturaleza para la vida, el ordenamiento alrededor del agua y gobernanza ambiental Nacional	Indígenas	1.780	2.500	2.900	3.500	3.800
583587	Fortalecimiento de las capacidades institucionales para implementar procesos interculturales de educación y participación en torno a la preservación de la naturaleza para la vida, el ordenamiento alrededor del agua y gobernanza ambiental Nacional	Indígenas	100	500	800	1.200	1.500
588440	Protección de la biodiversidad y los servicios ecosistémicos en el territorio Nacional	Indígenas	200	300	550	820	1.120
<b>TOTAL</b>			<b>12.939</b>	<b>58.776</b>	<b>89.858</b>	<b>100.698</b>	<b>113.726</b>

**GRACIAS !**